



РЕПУБЛИКА СРБИЈА
АГЕНЦИЈА ЗА ПРОСТОРНО ПЛАНИРАЊЕ И УРБАНИЗАМ РЕПУБЛИКЕ СРБИЈЕ

**ПРОСТОРНИ ПЛАН ПОДРУЧЈА ПОСЕБНЕ НАМЕНЕ
ЗА МРЕЖУ ЕЛЕКТРОЕНЕРГЕТСКИХ ВОДОВА НА
ПОТЕСУ ХЕ „ЂЕРДАП 1“, ТЕ „ДРМНО“,
ПРОИЗВОДНИ РУДАРСКИ СИСТЕМИ У
МАЈДАНПЕКУ И БОРУ**

- НАЦРТ ПРОСТОРНОГ ПЛАНА –



ИНСТИТУТ ЗА АРХИТЕКТУРУ И УРБАНИЗАМ СРБИЈЕ
INSTITUTE OF ARCHITECTURE AND URBAN & SPATIAL PLANNING OF SERBIA

Београд, 2024. године

**ПРОСТОРНИ ПЛАН ПОДРУЧЈА ПОСЕБНЕ НАМЕНЕ
ЗА МРЕЖУ ЕЛЕКТРОЕНЕРГЕТСКИХ ВОДОВА НА ПОТЕСУ ХЕ „БЕРДАП 1“,
ТЕ „ДРМНО“, ПРОИЗВОДНИ РУДАРСКИ СИСТЕМИ У МАЈДАНПЕКУ И БОРУ**

Носилац израде:
АГЕНЦИЈА ЗА ПРОСТОРНО ПЛАНИРАЊЕ И УРБАНИЗАМ РЕПУБЛИКЕ СРБИЈЕ

Наручилац:
Serbia Zijin Copper д.о.о. Бор

Обрађивачи:
ИНСТИТУТ ЗА АРХИТЕКТУРУ И УРБАНИЗАМ СРБИЈЕ

Директор

др Саша Милијић, научни саветник

Београд, 2024. године

**ПРОСТОРНИ ПЛАН ПОДРУЧЈА ПОСЕБНЕ НАМЕНЕ
ЗА МРЕЖУ ЕЛЕКТРОЕНЕРГЕТСКИХ ВОДОВА НА ПОТЕСУ ХЕ „БЕРДАП 1“,
ТЕ „ДРМНО“, ПРОИЗВОДНИ РУДАРСКИ СИСТЕМИ У МАЈДАНПЕКУ И БОРУ**

Руководни тим - одговорни планери:

др Никола Крунић, број лиценце 100 0189 11 МП

мр Јасмина Крунић, број лиценце 100 0275 16 МП

Одговорни урбаниста:

др Божидар Манић, број лиценце 200 1101 08 МП

Радни тим за израду Просторног плана:

др Никола Крунић, дипл. просторни планер
мр Јасмина Крунић, дипл. просторни планер
др Божидар Манић, дипл. инж. арх.
др Марина Ненковић-Ризнић, дипл. просторни планер
др Александра Гајић Протић, дипл. просторни планер
др Јелена Живановић Миљковић, дипл. просторни планер
Алекса Стевановић, дипл. просторни планер
Мирјана Пантић, дипл. инж. саоб.
др Борјан Бранков, дипл. инж. арх.
Олгица Бакић, дипл. просторни планер
Данијела Срнић, маст. просторни планер
Растко Петровић, дипл. инж. геолог.
др Небојша Стефановић, дипл. просторни планер
др Саша Милијић, дипл. просторни планер
Љубиша Безбрадица, маст. инж. шум.
Божидар Васиљевић, дипл. географ

САДРЖАЈ ПРОСТОРНОГ ПЛАНА

УВОДНЕ НАПОМЕНЕ.....	1
I ПОЛАЗНЕ ОСНОВЕ.....	4
1.1. Обухват и опис граница подручја Просторног плана.....	4
1.2. Положај и основне одлике подручја Просторног плана.....	5
1.3. Посебне намене подручја Просторног плана.....	7
1.4. Граница и обухват појаса детаљне регулације са појасима заштите.....	7
2. Обавезе, услови и смернице из Просторног плана Републике Србије.....	19
и других развојних докумената.....	19
2.1. Закон о Просторном плану Републике Србије за период од 2010. до 2020. године („Службени гласник РС“, број 88/10).....	19
2.2. Уредба о утврђивању Регионалног просторног плана Тимочке крајине („Службени гласник РС“, број 51/11).....	20
2.3. Уредба о утврђивању Регионалног просторног плана.....	20
Подунавског и Браничевског управног округа („Службени гласник РС“, број 8/15).....	20
2.4. Релевантна стратешка документа.....	20
II ПРИНЦИПИ И ЦИЉЕВИ ИЗГРАДЊЕ СИСТЕМА.....	21
1. Принципи изградње система.....	21
2. Општи и оперативни циљеви.....	21
3. Концепција техничког решења система.....	22
III ПЛАНСКА РЕШЕЊА.....	27
1. Опис коридора далековода и локација електроенергетских објеката.....	27
1.1. Планирана ТС 400/110 kV „Бор 6“ (Лот 1), листови 21 и 52.....	27
1.2. Планирани ДВ 400 kV ТС „Бор 2“ -РП „Дрмно“, (расецање ДВ 400 kV бр. 401/2) (Лот2), (листови број 22, 23, 24, 25, 26, 27, 28, 29, 30, 31, 32, 33, 34, 35, 36, 37, 38, 39, 40, 41, 42, 43, 44, 45, 46, 47, 48, 49, 50, 51, 52, 53, 58).....	27
1.3. Планирани ДВ 400 kV „ТС Бор 6“ -,РП Ђердап 1“, (расецање ДВ 400 kV бр. 401/2) (Лот 3), листови број 1, 2, 3, 4, 5, 6, 7, 8, 9, 10, 11, 12, 13, 14, 15, 16, 17, 18, 19, 20, 21, 50, 52, 81.....	28
1.4. Планирани ДВ 400 kV „РП Ђердап 1“-„ТС Бор 6“ бр. 402, (расецање и увођење ДВ 400 kV бр. 402 у ТС Бор 6) (Лот 4), листови број 17, 18, 19, 20, 21, 50, 52, 59.....	28
1.5. Планиран ДВ 400 kV „ТС Бор 6“-„ТС Бор 2“ (расецање и увођење ДВ 400 kV бр. 402 у ТС Бор 6) (Лот 5), листови број 21, 51, 52.....	29
1.6. Планирани ДВ 400 kV „ТС Бор 6“-„ТС Бор 2“ (расецање и увођење ДВ 400 kV бр. 403 у ТС Бор 6) (Лот 6), листови број 21, 51, 52, 53.....	29
1.7. Планирани ДВ 400 kV ТС „Бор 6“-ТС „Ниш 2“ (расецање и увођење ДВ 400 kV бр. 403 у ТС Бор 6) (Лот 7), листови број 19, 20, 21, 50, 52, 59, 60, 61, 62.....	29
1.8. Планирани ДВ 110 kV „ТС Бор 2“ – „ПРП 110 kV Бор 5“, (Лот 8), листови број 51, 53, 57, 58.....	29
1.9. Планирани двосистемски ДВ 110 kV „ТС Бор 6“ – „ПРП 110 kV Бор 5“, (Лот 9), листови број 21, 52, 53, 57, 58.....	30
1.10. Планирани двосистемски ДВ 110 kV „ТС Бор 2“ – „ПРП 110 kV Велики Кривељ 2“ (Лот 10), листови број 46, 47, 48, 49, 50, 51, 52, 53.....	30
1.11. Планирани двосистемски ДВ 110 kV „ТС Бор 6“ – „ПРП 110 kV Велики Кривељ 2“ (Лот 11), листови број 21, 46, 47, 48, 49, 50, 51, 52, 53.....	30
1.12. Планирани двосистемски ДВ 110 kV и једносистемски ДВ 110 kV „ТС Бор 6“ – „ТС Бор 8“, (Лот 12), листови број 21, 52, 53, 54, 55, 56.....	31

1.13. Планирани двосистемски ДВ 110 kV и једносистемски ДВ 110 kV „ТС Бор 6“ - „ТС Бор 9,, (Лот 13), на листовима 21, 52, 53, 54, 55, 56	31
1.14. Планирана два једносистемска ДВ 110 kV ПРП „Велики Кривељ 2“ – „ТС Јама Рудник“ (Лот 14), на листовима 46, 47	31
1.15. Планирана три кабловска вода 110 kV ПРП „Бор 5“ - ТС „Бор 7“ (Лот 15), на листовима 57, 58	32
1.16. Планирана ТС 110/10 kV „Јама Рудник“ (Лот 16), лист 47	32
1.17. Планирана ТС 110/10 kV „Бор 7“ (Лот 17), лист 58	32
1.18. Планирана ТС 110/10 kV „Бор 8“ (Лот 18), лист 55	32
1.19. Планирана ТС 110/10 kV Бор 9 (Лот 19), лист 56	33
1.20. Планирани ДВ 110 kV бр. 147/2 ТС „Бор 2“- ТС „Неготин“, реконструкција и измештање дела реконструисаног ДВ 110 kV бр. 147/2 због ширења рударске зоне	33
(Лот 20), на листовима 17, 18, 19, 20, 21, 50, 51, 52, 53	33
1.21. Планирани ДВ 110 kV бр.1166 110 kV РП „Ђердап 2“-ПРП „Велики Кривељ 2“, измештање због ширења рударске зоне (Лот 21), на листовима 18, 19, 20, 21, 48, 49, 50, 63, 64	34
1.22. Планирани мешовити вод МВ 110kV ТС „Бор 2“ – ПРП „СЕ Соларина,“ измештање дела мешовитог вода због ширења рударске зоне (Лот 22), на листовима 17, 18, 19, 20, 21, 50	34
1.23. Планирано ПРП 35 kV „Бор IV“ са прикључним КБ 35 kV на ДВ 35 kV „ТС Бор 1“-ТС „Заграђе“ (Лот 26) на листовима 21, 52, 53	34
2. Режији коришћења и уређења појаса и зоне заштите планираних далекова	35
3. Утицај на природу и животну средину и мере заштите.....	35
3.1. Заштита и коришћење природних ресурса.....	35
3.1.1. Шуме.....	35
3.1.2. Земљиште	36
3.1.3. Воде.....	36
3.1.4. Геолошки ресурси	36
3.2. Заштита природних добара.....	39
3.3. Заштита непокретних културних добара.....	41
3.4. Стање и заштита животне средине у току изградње и експлоатације ДВ	43
3.5. Мере заштите од удеса и у ванредним ситуацијама	47
4. Утицај на функционисање насеља	47
5. Однос према другим техничким системима и објектима	48
5.1. Положај ДВ у односу на саобраћајну инфраструктуру	48
5.2. Положај ДВ у односу на електроенергетску инфраструктуру.....	51
5.3. Положај ДВ у односу на водове, објекте и везе електронских комуникација.....	52
6. Употреба земљишта	53
IV ПРАВИЛА УРЕЂЕЊА И ПРАВИЛА ГРАЂЕЊА	81
1. ПРАВИЛА УРЕЂЕЊА И ОРГАНИЗАЦИЈЕ ЗЕМЉИШТА	81
1.1. Коридори далекова.....	81
1.2. Утврђивање површина јавне намене и установљење права службености	84
2. ПРАВИЛА ГРАЂЕЊА.....	86
2.1. Трафостанице и прикључно-разводна постројења.....	86
2.1.1. Правила за техничко решење Трансформаторске станице 400/110 kV „Бор 6“	86

2.1.2. Правила за техничко решење трансформаторских станица 110/10 kV	86
2.1.3. Правила за техничко решење прикључног разводног постројења (ПП) 35 kV „Бор 4“	88
2.2. Коридори далековода	88
2.2.1. Правила за техничко решење далековода	88
2.2.2. Правила за техничко решење кабловских водова	89
2.3. Правила за извођење радова	90
2.4. Правила за извођачке путеве	91
2.5. Правила за формирање и уређење градилишта	92
2.5.1. Правила за техничко решење Привременог кампа за смештај радника.....	92
2.6. Правила укрштања и приближавања коридора другим инфраструктурним системима и објектима	93
2.6.1. Правила усаглашавања са саобраћајном инфраструктуром.....	93
2.6.2. Правила усаглашавања са електроенергетском инфраструктуром.....	94
2.6.3. Правила усаглашавања са водопривредном инфраструктуром	95
2.6.4. Правила усаглашавања са електронском комуникационом инфраструктуром.....	95
2.6.5. Правила усаглашавања са осталом инфраструктуром и са другим објектима	97
2.7. Прелазак далековода преко пољопривредног земљишта, шума и шумског земљишта	97
2.8. Правила обезбеђења посебних услова и захтева за прилагођавање потребама одбране земље, заштиту од елементарних непогода и акцидената.....	98
2.9. Правила за међусобно усаглашавање планске документације, изградњу других објеката и уређење површина.....	99
V ИМПЛЕМЕНТАЦИЈА	100
1. Институционални оквир имплементације и учесници у имплементацији	100
2. Смернице за спровођење Просторног плана.....	100
2.1. Смернице за спровођење Просторног плана у другим просторним и урбанистичким плановима	102
2.2. Спровођење просторног плана у секторским плановима и програмима	102
3. Приоритетна планска решења и пројекти	102
4. Мере и инструменти за имплементацију.....	103

Списак карата, слика и табела:

1. Реферална карта 1. „Посебна намена простора“, у размери 1:100000.
2. Реферална карта 2. „Насеља, инфраструктурни системи и заштита животне средине“, у размери 1:100000.
3. Реферална карта 3 „Спровођење просторног плана“, у размери 1:100000.
4. Карта детаљне регулације Просторног плана са елементима спровођења у размери 1:2500 по листовима од 1. до 81.

Слика 1. Обухват Просторног плана

Слика 2. Постојећа мрежа објеката на ширем подручју Просторног плана

Слика 3. Мрежа објеката на ширем подручју након реализације Просторног плана

Табела 1. Обухват подручја Просторног плана и посебне намене простора

Табела 2. Списак катастарских парцела по катастарским општинама на територији града Бора

- Табела 3. Списак катастарских парцела по катастарским општинама на територији града Зајечара
- Табела 4. Списак катастарских парцела по катастарским општинама у општини Кучево
- Табела 5. Списак катастарских парцела по катастарским општинама у општини Мајданпек
- Табела 6. Списак катастарских парцела по катастарским општинама у општини Неготин
- Табела 7. Преглед далековода по дужинама
- Табела 8. Заштићена и потенцијална непокретна културна добра
- Табела 9. Биланс коришћења земљишта подручја посебне намене (у хектарима) по јединицама локалне самоуправе
- Табела 10. Списак тачака укрштања коридора ДВ са границама јединица локалних самоуправа, водотоцима и другим инфраструктурним системима и објектима
- Табела 11. Преглед угаоних тачака коридора планираних далековода
- Табела 12. Локације за објекте ТС и ПРП са приступним путевима (назив објекта, К.О., катастарске парцеле и површина зоне грађења)

ИЗЈАВА

У складу са чл. 37 и 38. став 3. Закона о планирању и изградњи („Службени гласник РС“, бр. 72/09, 81/09, 64/10 – Одлука УС, 24/11, 121/12, 42/13 – Одлука УС, 50/13 – Одлука УС, 98/13 – Одлука УС, 132/14, 145/14, 83/18, 31/19, 37/19 – др. закон, 9/20, 52/21 и 62/23) и са чланом 27. став 2. тачка 2) Правилника о садржини, начину и поступку израде докумената просторног и урбанистичког планирања („Службени гласник РС“, број 32/19), изјављујемо да је: у домену надлежности и одговорности обрађивача планског документа, Нацрт Просторног плана подручја посебне намене за мрежу електроенергетских водова на потесу ХЕ „Ђердап 1“, ТЕ „Дрмно“, производни рударски системи у Мајданпеку и Бору урађен у складу са Законом и прописима донетим на основу Закона, да је Нацрт плана припремљен на основу званичних и релевантних података и подлога, да је Нацрт плана усклађен са условима ималаца јавних овлашћења, извештајем о обављеном раном јавном увиду, извештајем о обављеној стручној контроли, као и да је усклађен са планским и другим документима ширег подручја.

У Београду, 19.07.2024. године

Одговорни планери:

др Никола Крунић, дипл. просторни планер
број лиценце 100 0189 11 МП

мр Јасмина Крунић, дипл. просторни планер
број лиценце 100 0275 16 МП

Одговорни урбаниста:

др Божидар Манић, дипл. инж. арх.,
број лиценце 200 1101 08 МП

УВОДНЕ НАПОМЕНЕ

Изради Просторног плана подручја посебне намене за мрежу електроенергетских водова на потесу ХЕ Ђердап 1, ТЕ „Дрмно“, производни рударски системи у Мајданпеку и Бору (у даљем тексту: Просторни план) приступило се на основу Одлуке о изради Просторног плана подручја посебне намене за мрежу електроенергетских водова на потесу ХЕ Ђердап 1, ТЕ „Дрмно“, производни рударски системи у Мајданпеку и Бору („Службени гласник РС”, број 71/23) и Одлуке о изради Стратешке процене утицаја Просторног плана подручја посебне намене за мрежу електроенергетских водова на потесу ХЕ Ђердап1, ТЕ „Дрмно“, производни рударски системи у Мајданпеку и Бору на животну средину („Службени гласник РС”, број 42/23).

Планирање, коришћење, уређење и заштита простора засниваће се на начелима уређења и коришћења простора утврђеним чланом 3. Закона о („Службени гласник РС”, бр. 72/09, 81/09 - исправка, 64/10 - УС, 24/11, 121/12, 42/13 - УС, 50/13 - УС, 98/13 - УС, 132/14, 145/14, 83/18, 31/19, 37/19 – др. закон, 9/20, 52/21 и 62/23), као и Закону о енергетици („Службени гласник РС“, бр. 145/14, 95/18 - др. закон, 40/21, 35/23 -др. закон, 62/23.), Законом о заштити животне средине („Службени гласник РС”, бр. 135/04, 36/09, 36/09-др.закон, 72/09-др.закон, 43/11-одлука УС, 14/16, 78/18, 95/18 - др. закон), Законом о стратешкој процени утицаја на животну средину („Службени гласник РС”, бр. 135/04 и 88/10), Правилником о садржини, начину и поступку израде докумената просторног и урбанистичког планирања („Службени гласник РС”, бр. 32/19) и другим законима Републике Србије којима се дефинишу и одређују услови, начин и садржај израде планске, развојне и техничке документације.

Садржина Просторног плана дефинисана је одредбама члана 22. Закона о планирању и изградњи, као и члана 12. став 1. тачка 5) и чл. 13-20. Правилника о садржини, начину и поступку израде докумената просторног и урбанистичког планирања („Службени гласник РС”, број 32/19). Садржај текстуалног дела Просторног плана, као и садржај и број рефералних карата прилагођени су предмету посебне намене Просторног плана.

Извештај о стратешкој процени утицаја Просторног плана подручја посебне намене за мрежу електроенергетских водова на потесу ХЕ Ђердап 1, ТЕ „Дрмно“, производни рударски системи у Мајданпеку и Бору на животну средину, саставни је део документационе основе Просторног плана.

Просторни план је урађен у ГИС окружењу и база просторних података је његова саставни део.

Просторним планом ствара се плански основ за спровођење, израду техничке документације, прибављање дозвола у складу са законом, односно стварање услова за изградњу далековода.

Непосредни предмет Просторног плана је обезбеђење планског основа за изградњу нове трансформаторске станице (ТС) 400/110kV „Бор 6“ југоисточно од постојеће ТС 400/110kV „Бор 2“, других планираних трафостаница и објеката, као и за формирање нове мреже далековода (ДВ) изградњом нових далековода и реконструкцијом постојећих ДВ 110kV и 400kV.

Постојећи преносни системи у региону Бора нису у стању да обезбеде потребну снагу за објекте предузећа Serbia ZiJin Cooper d.o.o. Bor и Serbia ZiJin Mining d.o.o. Према урађеној „Студији прикључења објекте компанија Serbia ZiJin Cooper d.o.o. Bor и Serbia ZiJin Mining d.o.o. на преносни систем Србије – системски део“ (ЕМС АД, април 2022.) предвиђено је седам нових високонапонских постројења 110/10 kV за индустријске потребе поменутих предузећа уз неопходну изградњу и нове трафостанице 400/110 kV Бор 6 преко које би се повезала планирана постројења 110/10 kV на електропреносни систем Србије.

Отварање нових рударских копова и пратећих објеката на територији Републике Србије, у региону Бора, под окриљем кинеске компаније „ZiJin“, предвиђа преко 150 MW новог конзума у поменутој области, што, у циљу гарантовања поузданог напајања ових осетљивих потрошача електричном енергијом, изискује адекватна ојачања преносног система.

Прва од поменутих активности на предметном подручју односи се на изградњу нове ТС 400/110 kV Бор 6 и увођење постојећих далековада 400 kV по принципу „улаз-излаз“ и изградњу нових водова 400 kV за наведену планирану ТС.

Према „Пројекту повећања преносних капацитета борског региона“, који се води као пројекат од посебног значаја за Републику Србију, предвиђено је следеће: Изградња ТС 400/110 kV Бор 6 и изградњу мреже ДВ 400 kV која настаје на следећи начин: а) расечањем постојећег ДВ 400 kV бр.401/2 РП Дрмно – РП Ђердап 1 и његовим увођењем као два једносистемска ДВ 400 kV у ТС Бор 6 и ТС Бор 2, при чему би се формирали ДВ 400 kV ТС Бор 2 – РП Дрмно и ДВ 400 kV ТС Бор 6 – РП Ђердап 1); б) расечањем постојећег ДВ 400 kV бр.402 ТС Бор 2 – РП Ђердап 1 и његовим увођење као два једносистемска ДВ 400 kV у ТС Бор 6, при чему би се формирали ДВ 400 kV ТС Бор 2 – ТС Бор 6 и ДВ 400 kV ТС Бор 6 – РП Ђердап 1; в) расечањем постојећег ДВ 400 kV бр.403 ТС Бор 2 – ТС Ниш 2 и његовим увођењем по трасама два једносистемска ДВ 400 kV у ТС Бор 6, при чему би се формирали ДВ 400 kV ТС Бор 2 – ТС Бор 6 и ДВ 400 kV ТС Бор 6 – ТС Ниш 2.

Закључком Владе Републике Србије број 312-01-01352/2021-04 од 08.12.2021. године предвиђа се расечање постојећег далековада ДВ 400kV број 401/2 и његово увођење по трасама два једносистемска 400kV далековада у ТС Бор 6 и ТС Бор 2.

Просторни план биће заснован на планској, студијској и другој документацији, резултатима досадашњих истраживања и важећим документима у Републици Србији. Саставни део Просторног плана чини и Извештај о стратешкој процена утицаја Просторног плана на животну средину.

Овај просторни план представља плански основ за усклађивање планских решења просторних планова јединица локалних самоуправа града Бора, града Зајечара и општина Неготин, Мајданпек и Кучево, на чијим територијама се успостављају коридори и граде планирани далеководи ДВ 400kV, 110kV и 35 kV и трансформаторске станице ТС 400/110kV, ТС 110/10kV и ПРП 110 kV и 35 kV.

За израду Просторног плана коришћена је следећа документација од значаја за утврђивање планских решења и пропозиција:

- „Анализа могућности развоја преносне мреже за потребе развоја рударских капацитета компаније Serbia Zijin Corper д.о.о. Бор”, Извештај број 1 – Анализа потенцијалних коридора далековада, Ревизија Е, ЕЕ-622-22-К00-С00, (Elem & Elgo d.o.o, Београд, септембар 2023)
- „Идејно решење за Трансформаторску станицу ТС 400/110kV „Бор 6” (Global Substation Solutions Београд, март 2024);
- „Идејно решење за ДВ 110 kV ТС „Бор 6” – ТС „Бор 8”, вод 1 и ДВ 2x110 kV ТС „Бор 6” – ТС „Бор 8”, вод 2”(Global Substation Solutions Београд, септембар 2023);
- „Идејно решење за ДВ 110 kV ТС „Бор 6 – ТС „Бор 9”, вод 1 и ДВ 2x110 kV ТС „Бор 6” – ТС „Бор 9”, вод 2” (Global Substation Solutions Београд, септембар 2023);
- „Идејно решење за Трансформаторску станицу ТС 110/10 kV „Бор 8” (Global Substation Solutions Београд, септембар 2023);
- „Идејно решење за Трансформаторску станицу ТС 110/10 kV „Бор 9” (Global Substation Solutions Београд, септембар 2023);
- „Идејно решење за Трансформаторску станицу ТС 110/10 kV „Бор 7” и припадајући 110 kV кабловски вод (Global Substation Solutions Београд, децембар 2023);
- „Идејно решење за ДВ 110 kV ПРП „Велики Кривељ 2” - ТС „Јама Рудник”, вод 1 и вод 2” (Global Substation Solutions Београд, октобар 2023);
- „Идејно решење за Трансформаторску станицу ТС 110/10 kV „Јама Рудник” (Global Substation Solutions Београд, август 2023);
- „Идејно решење ДВ 400 kV бр. 402 „ТС Бор 2 – РП Ђердап 1”, увођење у ТС „Бор 6” и ДВ 400 kV бр.403 „ТС Бор 2 – ТС Ниш 2”, увођење у ТС „ Бор 6” (IEE Consult s.e. d.o.o. Нови Сад, децембар 2023);

- „Идејно решење ДВ 400 kV бр.401/2 „РП Дрмно – РП Ђердап 1”, увођење у планирану ТС Бор 6 (Електроисток Пројектни Биро, Београд, јануар 2024);
- „Идејно решење ДВ 400 kV бр.401/2 „РП Дрмно – РП Ђердап 1”, увођење у ТС Бор 2” (Elem & Elgo d.o.o, Београд, фебруар 2024);
- „Идејно решење за ДВ 2x110kV ТС „Бор 6” - ПРП „Велики Кривељ 2” (Elem & Elgo d.o.o. Београд, децембар 2023);
- „Идејно решење за ДВ 2x110kV ТС „Бор 6” - ПРП „Бор 5” (Elem & Elgo d.o.o. Београд, децембар 2023);
- „Идејно решење за ДВ 2x110kV ТС „Бор 2” - ПРП „Велики Кривељ 2” (Elem & Elgo d.o.o. Београд, децембар 2023);
- „Идејно решење за ДВ 2x110kV ТС „Бор 2” - ПРП „Бор 5” (Elem & Elgo d.o.o. Београд, децембар 2023);
- „Идејно решење за Прикључно разводно постројење 35 kV „Бор 4”(Global Substation Solutions Београд, април 2024);
- „Идејно решење ДВ 110 kV бр.1166/1 „РП Ђердап 1 – ПРП Велики Кривељ 2”(Elem & Elgo d.o.o. Београд, април 2024);
- „Идејно решење ДВ 110 kV бр. 147/2 ТС „Бор 2” – ТС „Неготин” (Elem & Elgo d.o.o. Београд, април 2024); и
- „Идејно решење ДВ 110 kV за потребе СЕ Соларина” (Elem & Elgo d.o.o. Београд, април 2024).

I ПОЛАЗНЕ ОСНОВЕ

1.1. ОБУХВАТ И ОПИС ГРАНИЦА ПОДРУЧЈА ПРОСТОРНОГ ПЛАНА

Одлуком о изради Просторног плана дата је прелиминарна граница обухвата Просторног плана, која је прецизније утврђена Нацртом Просторног плана тако да обухвата простор који је у непосредној физичкој и функционалној вези са планираним мрежама далеководна на деловима територија градова Бор и Зајечар, и општина Кучево, Мајданпек, и Неготин. (Табела 1. и Слика 1.):

- На територији града Бора, целе катастарске општине Бор I, Бор II, Доња Бела Река, Кривељ, Горњане, Оштрељ и Слатина;
- На територији града Зајечара, целе катастарске општине Глоговица, Дубочане, Мала Јасикова и Салаш (Салаш варош и Салаш село) и Николичево;
- На територији општине Кучево, цела катастарска општина Гложане;
- На територији општине Мајданпек, целе катастарске општине Влаоле, Дебели Луг, Јасиково, Лесково, Мајданпек; и
- На територији општине Неготин, целе катастарске општине Видровац, Јасеница, Карбулово, Милошево, Неготин, Сиколе I, Трњане, Шаркамен, Штубик I и Штубик II.

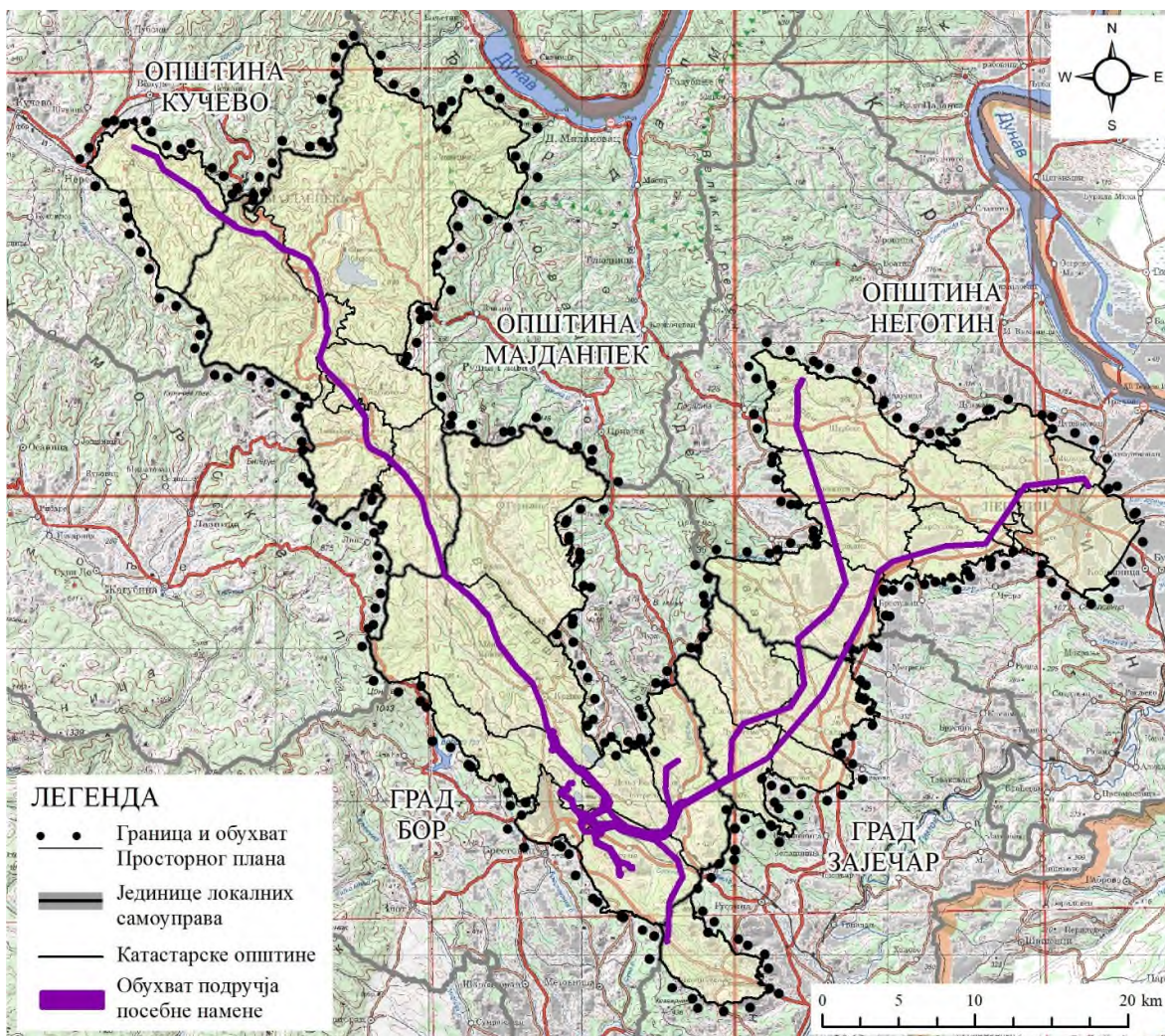

Слика 1. Обухват Просторног плана и подручја посебне намене

Граница Просторног плана обухвата локације планираних ТС 400/110 kV, ПРП 35 kV, ТС 110/10 kV и коридоре једносистемских ДВ 400 kV, једносистемских и двосистемских ДВ 110 kV и кабловских водова 110 kV и 35 kV.

Укупна површина Просторног плана је око 1156 km², подручје посебне намене обухвата око 1980 ha, док је површина подручја детаљне регулације око 1970 ha.

Табела 1. Обухват подручја Просторног плана и посебне намене простора

Јединица локалне самоуправе	Катастарска општина	Површине КО обухваћених детаљном регулацијом, ha	% Површине КО обухваћених детаљном регулацијом
Кучево	Гложане	73,65	1,46
Мајданпек	Влаоле	84,02	1,94
	Дебели Луг	86,60	1,12
	Јасиково	48,72	1,39
	Лесково	42,40	1,53
	Мајданпек	41,20	0,23
Бор	Бор I	32,97	2,68
	Бор II	92,69	2,62
	Горњане	6,35	0,07
	Доња Бела Река	167,78	4,12
	Кривељ	160,08	1,61
	Оштрељ	104,86	5,35
	Слатина	415,88	10,77
Зајечар	Глоговица	27,17	0,86
	Дубочане	82,13	2,54
	Мала Јасикова	13,54	1,08
	Николичево	15,97	0,59
	Салаш	98,47	3,42
Неготин	Видровац	19,88	0,76
	Јасеница	23,21	0,84
	Карбулово	44,92	2,10
	Милошево	18,06	2,17
	Неготин	6,71	0,17
	Сиколе I	127,00	2,22
	Трњане	51,29	1,77
	Шаркамен	36,09	1,60
	Штубик I	47,93	1,09
Штубик II	0,25	0,19	
Укупно		1969,80	1,70

1.2. ПОЛОЖАЈ И ОСНОВНЕ ОДЛИКЕ ПОДРУЧЈА ПРОСТОРНОГ ПЛАНА

Подручје Просторног плана простира се на деловима територија градова Бор, Зајечар као и општина Неготин, Кучево, и Мајданпек. Обухвата 28 целих катастарских општина у којима је према подацима пописа 2022. године живело око 61.000 становника (што је за 12.500 становника мање у односу на податке из Пописа 2011. године) са просечном густином насељености од око 50 становника по km².

У намени простора доминирају шуме, шумско земљиште и други вегетацијом обрасли терени са око 74354 ha (64,3%), посебно листопадне шуме, затим пољопривредно земљиште са око 34612 ha (29,9%), док најмању површину заузимају антропогени терени у функцији насеља и инфраструктуре са око 6576 ha (5,7%) и водене површине и влажна станишта са око 40 ha (мање од 1%). Положај коридора планираних далековаода је такав да је избегнут пролазак кроз густо насељена подручја.

Значајни водотоци I реда су: Бела река, Брестовачка река, Јасеничка река, Пек. Значајни водотоци II реда су Ваља Маре, Велики Пек, Глоговачка река, Замна, Козјачка река, Кривељска река, Сиколска река и Шашка река.

Заштићена подручја природе на овом подручју су делови Националног парка „Ђердап“ и Геопарка „Ђердап“, строги резерват природе „Мустафа“ и „Фељешана“, затим споменици природе „Прераст Шупља Стена“, „Тунелска пећина прераст у кањону Замне“ и др. Коридори планираних далаковаода не угрожавају просторне целине заштићених природних вредности.

Путну мрежу на територији Просторног плана, према Уредби о категоризацији државних путева („Службени гласник РС”, бр. 87/23, 24/24), чине следећи државни путеви (у даљем тексту ДП):

- ДП ИБ реда број 33 деоница Кучево - Мајданпек до Неготина; бр. 35 деоница од Кладова - Неготин до Салаша (Рготина); и бр. 37 деоница Брестовац – Бор – Вражогрнац (Бор);
- ДП ПА реда број 161 деоница Жагубица - Борско језеро; бр. 164 деоница Дебели Луг – Мајданпек – Доњи Милановац; бр. 165 деоница Милошева Кула - Заграђе; и бр. 166 деоница Бор – Заграђе; и
- ДП ПБ реда број 393 деоница Јасиково – Влаоле - Кривељ, бр. 397 деоница Слатина – Штубик; бр. 398 деоница Салаш – Лука; бр. 399 деоница Плавна – Сиколе - Салаш и бр. 400 деоница Неготин - Радужевац.

Постојећа регионална пруга Смедерево (Мала Крсна) – Зајечар (Вражогрнац) пролази кроз део подручја Просторног плана.

Снабдевање електричном енергијом врши се преко преносног система АД Електромрежа Србије системом мреже далековаода и објеката у функцији електроснабдевања, обједињеног у електроенергетски систем Републике Србије. Трасе далековаода које се налазе у обухвату Просторног плана су: ДВ број 401/2 (ТЕ „Дрмно“ сабирнице 400 kV – ХЕ „Ђердап“ сабирнице 400 kV (Надземни АИСе 2x490 400 kV - 150.951 km, Надземни АИМg1Ес 967 400 kV - 3.14 km) и ДВ број 402 (ХЕ „Ђердап“ сабирнице 400 kV - ТС Бор 2 сабирнице 400 kV (Надземни АИСе 2x490 400 kV - 82.871 km) значајан је и ДВ број 403 (ТС „Бор 2“ сабирнице 400 kV – ТС Ниш 2 сабирнице 400 kV секција 1 (Надземни АИСе 2x482 400 kV - 98.709 km). Затим, ДВ број 122Б (ТС Петровац – ТС Бор 1), број 122А/5 (ТС Француске бараке – ТС Бор 1), број 122А/6 (ТС Жагубица – ТС Француске бараке), број 128/1 (ТС Мајданпек 1 – ТС Мајданпек 2), број 128/2 (ТС Мајданпек 2 – ТС Мајданпек 3), број 128/3 (ТС Мајданпек 3 ТС Нересница), број 147/2 (ТС Бор 2 – ТС Неготин), број 148/1 (ТС Бор 1 - ТС Бор 2), број 148/4 (ТС Бор 2 – ПРП Бор 4), број 148/5 (ПРП Бор 4 - ТС Зајечар 2), број 150 (ТС Бор 1 – ТС Мајданпек 1), број 167 (ТС Бор 2 – ТС Бор 3), број 169/1 (ТС Бор 2 – ПРП Бор 5), број 169/2 (ПРП Бор 5 – ТС Бор 3), и број 177/1 (ТС Бор 2 – ПРП Велики Кривељ 2), 177/2 ПРП Велики Кривељ 2 - ТС Мајданпек 2), број 1150/1 (ТС Бор 2 – ПРП Велики Кривељ 2), број 1150/2 (ПРП Велики Кривељ 2 – ТС Велики Кривељ), број 1166/1 (РП Ђердап – ПРП Велики Кривељ 2), број 1166/2 (ПРП Велики Кривељ 2 – ТС Велики Кривељ) број 1241 (ТС Мајданпек 2 – ТС Мосна), број 1268АБ (ТС Бор 1 – ТС Бор 2).

Већи део подручја Просторног плана преклапа се са зонама постојеће експлоатације минералних сировина борског и мајданпечког басена. Значајна експлоатациона поља, су: лежиште Чукару Пеки (бакар и злато), Церово цементација, Велики Кривељ, Мали Кривељ, Мајданпек (бакар), Кривељски камен, Заграђе код Бора (кречњак) и део Доња Бела Река (кварцни пешчар).

На подручју Просторног плана нема развијене гасоводне мреже, али се планира изградња мреже система гасовода високог притиска Парафин-Зајечар-Неготин-Прахово са

одвојцима ка Бору, односно ка Књажевцу и Сврљигу, који тангира источну границу подручја Просторног плана.

На Подручју плана регистровано је 12 непокретних културних добара (НКД), од тога девет споменика културе, два археолошка налазишта и једно знаменито место.

1.3. ПОСЕБНЕ НАМЕНЕ ПОДРУЧЈА ПРОСТОРНОГ ПЛАНА

Подручје посебне намене у ужем смислу представљају коридори далековода и припадајуће трафостанице који се формирају у сврху обезбеђивања услова за изградњу, експлоатацију и заштиту планираних ТС 400/110 kV ППП и 35 kV, ТС 110/10 kV, једносистемских ДВ 400 kV и једносистемских и двосистемских далековода 110 kV и кабловских водова 110 kV и 35 kV.

Поред ове посебне намене, у обухвату Просторног плана су делови територија које су у функцији других посебних намена простора и то: Геопарк и Национални парк „Ђердап”, подручја експлоатација минералних сировина у Борско-мајданпечком рударском басену, делови коридора планираних инфраструктурних система државних путева I реда на правцима Голубац- Доњи Милановац-Брза Паланка-Кладово/Неготин, затим Марковац-Бор и Параћин-Зајечар-Неготин, као и мреже магистралних и разводних гасовода источне Србије.

1.4. ГРАНИЦА И ОБУХВАТ ПОЈАСА ДЕТАЉНЕ РЕГУЛАЦИЈЕ СА ПОЈАСИМА ЗАШТИТЕ

Граница детаљне регулације Просторног плана одређена је следећим координатама преломних тачака (редни број тачке, X координата, Y координата, са тачношћу која одговара класи размере катастарско-топографске подлоге) и приказана је бројевима Карти детаљне регулације Просторног плана са елементима спровођења (тачке од 1 до 425): 1. 7593796, 4876536; 2. 7593657, 4876536; 3. 7593657, 4876740; 4. 7593796, 4876740; 5. 7593796, 4876536; 6. 7589174, 4881787; 7. 7589183, 4881801; 8. 7589219, 4881823; 9. 7589220, 4881821; 10. 7589220, 4881821; 11. 7591312, 4879153; 12. 7591260, 4879029; 13. 7590974, 4878931; 14. 7590607, 4878919; 15. 7590337, 4879318; 16. 7590420, 4879374; 17. 7590659, 4879021; 18. 7590956, 4879030; 19. 7591312, 4879153; 20. 7588530, 4885657; 21. 7588558, 4885634; 22. 7588598, 4885571; 23. 7588655, 4885537; 24. 7588623, 4885483; 25. 7588619, 4885472; 26. 7588457, 4885571; 27. 7588465, 4885589; 28. 7591700, 4878796; 29. 7591579, 4878781; 30. 7591239, 4879000; 31. 7591260, 4879029; 32. 7591312, 4879153; 33. 7591313, 4879157; 34. 7591326, 4879208; 35. 7591326, 4879225; 36. 7591352, 4879216; 37. 7591790, 4878939; 38. 7591700, 4878796; 39. 7589053, 4881680; 40. 7589062, 4881665; 41. 7589080, 4881620; 42. 7589111, 4881591; 43. 7589011, 4881656; 44. 7590269, 4879492; 45. 7590277, 4879509; 46. 7590268, 4879503; 47. 7590362, 4879681; 48. 7590601, 4879579; 49. 7590600, 4879566; 50. 7590591, 4879552; 51. 7590585, 4879530; 52. 7590585, 4879529; 53. 7590543, 4879450; 54. 7590535, 4879445; 55. 7590523, 4879436; 56. 7590526, 4879417; 57. 7590503, 4879374; 58. 7590470, 4879390; 59. 7589257, 4881794; 60. 7589277, 4881772; 61. 7589292, 4881778; 62. 7589418, 4881723; 63. 7589444, 4881722; 64. 7589495, 4881674; 65. 7589596, 4881814; 66. 7589497, 4882003; 67. 7589507, 4882011; 68. 7589489, 4882030; 69. 7589490, 4882044; 70. 7589504, 4882056; 71. 7589492, 4882083; 72. 7589533, 4882116; 73. 7589568, 4882110; 74. 7589614, 4882196; 75. 7589594, 4882199; 76. 7589594, 4882210; 77. 7589622, 4882214; 78. 7589628, 4882221; 79. 7589634, 4882215; 80. 7589628, 4882206; 81. 7589655, 4882204; 82. 7589664, 4882207; 83. 7589683, 4882179; 84. 7589811, 4882126; 85. 7589816, 4882140; 86. 7589783, 4882216; 87. 7589849, 4882243; 88. 7589890, 4882158; 89. 7589875, 4882151; 90. 7589860, 4882114; 91. 7589865, 4882104; 92. 7589861, 4882094; 93. 7589819, 4882111; 94. 7589807, 4882108; 95. 7589623, 4882183; 96. 7589577, 4882099; 97. 7589535, 4882103; 98. 7589504, 4882076; 99. 7589517, 4882050; 100. 7589502, 4882037; 101. 7589521, 4882016; 102. 7589520, 4882004; 103. 7589508, 4881995; 104. 7589609, 4881818; 105. 7589500, 4881660; 106. 7589489, 4881660; 107. 7589436, 4881710; 108. 7589418, 4881710; 109. 7589289, 4881765; 110. 7589276, 4881753; 111. 7589235, 4881719; 112. 7589217, 4881728; 113. 7589170, 4881691; 114. 7589128, 4881695; 115. 7589072, 4881644; 116. 7589070, 4881655; 117. 7589121, 4881702; 118. 7589131, 4881703; 119. 7589163, 4881698; 120. 7589214, 4881738; 121. 7593594, 4876572; 122. 7593432, 4876813; 123. 7592833, 4876994; 124. 7592903, 4876850; 125. 7592836, 4876262; 126. 7592794, 4876814; 127. 7592199, 4877811; 128. 7591351, 4878228; 129. 7591232, 4878730; 130. 7591349, 4878930; 131. 7591487, 4878840;

132. 7591426, 4878678; 133. 7591518, 4878342; 134. 7592322, 4877946; 135. 7592903, 4877089; 136. 7593504, 4876907; 137. 7593652, 4876685; 138. 7593657, 4876685; 139. 7593657, 4876568; 140. 7592840, 4876197; 141. 7592811, 4876252; 142. 7592941, 4876326; 143. 7592963, 4876340; 144. 7593018, 4876357; 145. 7593010, 4876330; 146. 7593005, 4876305; 147. 7593035, 4876254; 148. 7593058, 4876251; 149. 7593066, 4876223; 150. 7593045, 4876182; 151. 7593029, 4876180; 152. 7593014, 4876159; 153. 7593006, 4876134; 154. 7592985, 4876097; 155. 7592957, 4876104; 156. 7592937, 4876107; 157. 7592848, 4876111; 158. 7592845, 4876181; 159. 7592833, 4876176; 160. 7592840, 4876197; 161. 7562633, 4923159; 162. 7563105, 4922332; 163. 7565366, 4920899; 164. 7566063, 4919842; 165. 7567584, 4918810; 166. 7567961, 4918522; 167. 7569147, 4918159; 168. 7569605, 4918191; 169. 7570925, 4917135; 170. 7571463, 4916986; 171. 7572492, 4916496; 172. 7573104, 4915508; 173. 7573479, 4913932; 174. 7573722, 4913123; 175. 7573770, 4912082; 176. 7573909, 4911743; 177. 7573322, 4909961; 178. 7573707, 4909318; 179. 7575077, 4907927; 180. 7576306, 4906183; 181. 7576365, 4904934; 182. 7576488, 4904374; 183. 7576625, 4904167; 184. 7577649, 4903636; 185. 7578255, 4903010; 186. 7578795, 4902513; 187. 7580031, 4900813; 188. 7580430, 4899153; 189. 7580789, 4898365; 190. 7581506, 4895794; 191. 7583253, 4894310; 192. 7584354, 4893091; 193. 7585079, 4891192; 194. 7585324, 4890924; 195. 7586217, 4889704; 196. 7587258, 4888701; 197. 7587919, 4887101; 198. 7588203, 4885872; 199. 7588399, 4885463; 200. 7588465, 4885565; 201. 7588604, 4885472; 202. 7588615, 4885294; 203. 7588788, 4885101; 204. 7588928, 4884590; 205. 7589755, 4883662; 206. 7589755, 4883577; 207. 7590319, 4883024; 208. 7590493, 4883180; 209. 7590890, 4882734; 210. 7592066, 4881440; 211. 7592367, 4880914; 212. 7592230, 4880444; 213. 7592486, 4880091; 214. 7593380, 4879347; 215. 7594729, 4878970; 216. 7595690, 4879051; 217. 7596114, 4879412; 218. 7596285, 4880058; 219. 7595867, 4881792; 220. 7595914, 4883149; 221. 7596716, 4883707; 222. 7596768, 4883633; 223. 7596002, 4883101; 224. 7595957, 4881801; 225. 7596315, 4880321; 226. 7596647, 4880817; 227. 7596934, 4880991; 228. 7597377, 4881075; 229. 7600092, 4882626; 230. 7600203, 4884959; 231. 7601004, 4886122; 232. 7604040, 4887169; 233. 7604938, 4888634; 234. 7604500, 4891591; 235. 7606664, 4893494; 236. 7607642, 4895237; 237. 7606350, 4899937; 238. 7605194, 4903485; 239. 7604400, 4905550; 240. 7604529, 4906220; 241. 7604496, 4907938; 242. 7604839, 4908610; 243. 7604931, 4908571; 244. 7604596, 4907915; 245. 7604629, 4906212; 246. 7604503, 4905560; 247. 7605288, 4903518; 248. 7606445, 4899965; 249. 7607750, 4895223; 250. 7606743, 4893430; 251. 7604607, 4891552; 252. 7605042, 4888613; 253. 7604106, 4887087; 254. 7601067, 4886038; 255. 7600302, 4884925; 256. 7600189, 4882499; 257. 7602555, 4883824; 258. 7606155, 4888021; 259. 7609053, 4893534; 260. 7609810, 4895980; 261. 7609847, 4896007; 262. 7610750, 4896677; 263. 7614211, 4897678; 264. 7616807, 4897826; 265. 7619408, 4901687; 266. 7623297, 4902162; 267. 7623630, 4901661; 268. 7623614, 4901550; 269. 7623535, 4901562; 270. 7623547, 4901642; 271. 7623257, 4902076; 272. 7619454, 4901612; 273. 7616851, 4897749; 274. 7614224, 4897598; 275. 7610786, 4896604; 276. 7609894, 4895942; 277. 7609879, 4895931; 278. 7609127, 4893503; 279. 7606222, 4887976; 280. 7602606, 4883761; 281. 7596987, 4880613; 282. 7596650, 4879912; 283. 7596609, 4879901; 284. 7596600, 4879867; 285. 7596507, 4879525; 286. 7596426, 4879227; 287. 7596107, 4878901; 288. 7595821, 4878609; 289. 7595462, 4878556; 290. 7595228, 4878521; 291. 7596753, 4877172; 292. 7597079, 4876036; 293. 7596227, 4874422; 294. 7596134, 4872223; 295. 7596034, 4871987; 296. 7596083, 4871805; 297. 7595986, 4871779; 298. 7595928, 4871994; 299. 7596035, 4872246; 300. 7596128, 4874448; 301. 7596971, 4876047; 302. 7596665, 4877117; 303. 7595206, 4878407; 304. 7593124, 4878971; 305. 7592601, 4879306; 306. 7591869, 4879101; 307. 7591352, 4879216; 308. 7591360, 4879247; 309. 7591240, 4879454; 310. 7591061, 4879482; 311. 7590697, 4879696; 312. 7590581, 4879691; 313. 7590534, 4879613; 314. 7590339, 4879687; 315. 7590395, 4879810; 316. 7590193, 4880143; 317. 7589860, 4880491; 318. 7589689, 4881038; 319. 7589236, 4881314; 320. 7589050, 4881447; 321. 7588976, 4881550; 322. 7589011, 4881656; 323. 7589241, 4881446; 324. 7589552, 4881246; 325. 7589838, 4881109; 326. 7589965, 4880555; 327. 7590481, 4880243; 328. 7590692, 4880248; 329. 7590902, 4880058; 330. 7591697, 4880531; 331. 7591878, 4881287; 332. 7590413, 4882753; 333. 7590197, 4882860; 334. 7588887, 4884189; 335. 7588594, 4884684; 336. 7588629, 4884577; 337. 7588545, 4884387; 338. 7588440, 4884390; 339. 7588519, 4884589; 340. 7588391, 4884995; 341. 7588277, 4885265; 342. 7588336, 4885362; 343. 7588108, 4885839; 344. 7587824, 4887070; 345. 7587173, 4888644; 346. 7586141, 4889638; 347. 7585247, 4890861; 348. 7584992, 4891139; 349. 7584268, 4893037; 350. 7583183, 4894238; 351. 7581418, 4895738; 352. 7580695, 4898331; 353. 7580335, 4899120; 354. 7579938, 4900770; 355. 7578720, 4902446; 356. 7578185, 4902938; 357. 7577589, 4903554; 358. 7576557, 4904091; 359. 7576394, 4904334; 360. 7576266, 4904921; 361. 7576208, 4906149; 362. 7574999, 4907863; 363. 7573627, 4909256; 364. 7573213, 4909949; 365. 7573802, 4911739; 366. 7573671, 4912060; 367. 7573623, 4913106; 368. 7573383, 4913906; 369. 7573010, 4915469; 370. 7572422, 4916419; 371. 7571427, 4916892; 372. 7570879, 4917045; 373. 7569573, 4918089; 374. 7569135, 4918057; 375. 7567915, 4918432; 376. 7567526, 4918728; 377. 7565991, 4919770; 378. 7565294, 4920827;

379. 7563031, 4922260; 380. 7562555, 4923095; 381. 7561071, 4923733; 382. 7561111, 4923825; 383. 7562633, 4923159; 384. 7592098, 4880438; 385. 7591175, 4879992; 386. 7591145, 4879899; 387. 7591241, 4879731; 388. 7591320, 4879713; 389. 7591417, 4879546; 390. 7591426, 4879530; 391. 7591524, 4879534; 392. 7592092, 4879560; 393. 7592834, 4879685; 394. 7592420, 4880029; 395. 7592116, 4880447; 396. 7592098, 4880438; 397. 7592664, 4879575; 398. 7592100, 4879480; 399. 7591527, 4879455; 400. 7591471, 4879452; 401. 7591608, 4879215; 402. 7591837, 4879362; 403. 7592664, 4879575; 404. 7590830, 4880015; 405. 7590662, 4880167; 406. 7590459, 4880163; 407. 7590044, 4880414; 408. 7590257, 4880192; 409. 7590485, 4879815; 410. 7590566, 4879822; 411. 7590621, 4879890; 412. 7590830, 4880015; 413. 7588552, 4884380; 414. 7588607, 4884298; 415. 7588597, 4884281; 416. 7588580, 4884274; 417. 7588519, 4884237; 418. 7588506, 4884253; 419. 7588486, 4884252; 420. 7588467, 4884281; 421. 7588436, 4884307; 422. 7588411, 4884311; 423. 7588403, 4884341; 424. 7588424, 4884384; 425. 7588552, 4884380.

Границом детаљне регулације Просторног плана обухваћене су у целисти и делом следеће катастарске парцеле, приказане према јединицама локалне самоуправе и катастарским општинама.

Табела 2. Списак катастарских парцела по катастарским општинама на територији града Бора

Катастарска општина	Катастарска парцела број:
Бор I	2951, 2966/1, 2967, 2968, 2969, 2971, 2972, 2973/1, 2973/2, 2973/3, 2973/4, 2975/1, 2975/2, 2976/1, 2976/9, 2976/12, 2976/13, 2976/17, 2976/20, 2977/1, 2977/5, 2977/6, 2977/7, 2977/8, 2977/9, 2978/1, 2978/2, 2979/1, 2979/2, 2979/3, 2980/1, 2980/2, 2981/1, 2981/2, 2983/1, 2983/2, 2983/3, 2983/4, 2983/5, 2986/2, 2986/3, 2987, 2989, 4102, 4103, 4127, 4150, 4151, 4152, 4153, 4154/1, 4162, 4642/1, 4642/3, 4668, 4669, 4682/2.
Бор II	426, 427, 428, 436, 437, 438, 439, 441, 442, 444, 446, 451/1, 451/2, 452/1, 454, 456, 457, 458, 459/1, 459/2, 460, 461, 462, 464, 465, 466, 467, 468, 469, 470, 471, 472, 473, 474, 477, 478/1, 478/2, 496, 1041, 1043, 1044, 1045, 1046, 1047, 1048/1, 1048/2, 1049, 1050, 1051, 1052, 1053, 1054, 1055, 1056, 1057, 1060, 1061, 1062, 1066, 1067, 1068, 1069, 1070, 1071, 1072, 1073, 1076/1, 1076/4, 1345/1, 1346, 1347, 1396, 1498, 4359, 4360/1, 4361/1, 4361/2, 4361/3, 4362, 4363/1, 4363/2, 4364/1, 4364/2, 4366/1, 4366/2, 4367/1, 4368/1, 4369, 4370, 4371/1, 4371/2, 4371/3, 4381/1, 4381/2, 4382/1, 4399/1, 4399/2, 4400/11, 4400/42, 4400/52, 4400/58, 4400/59, 4400/60, 4400/64, 4400/66, 4400/67, 4400/70, 4400/76, 4400/78, 4400/83, 4400/88, 4400/96, 4400/97, 4400/98, 4400/99, 4400/133, 4400/138, 4400/140, 4400/144, 4400/145, 4400/146, 4400/148, 4400/149, 4400/157, 4400/158, 4400/160, 4400/168, 4402, 4403, 4404, 4411, 4412, 4414, 4415/1, 4415/2, 4415/3, 4416, 4417, 4419, 4420, 4421, 4424, 4425/1, 4426, 4431, 4432, 4433/1, 4433/2, 4434, 4435, 4436, 4437, 4438.
Горњане	15055, 15056, 15057, 15058, 15059, 15060, 15119, 15120, 15123, 15125, 15126, 15127, 15129, 15130, 15131, 15132, 15133, 15134, 15135, 15136, 15137, 15139, 15140, 15141, 15143, 15146, 16542.
Доња Бела Река	3012, 3832, 3833, 3834, 3835, 3836, 3837, 3846, 3867, 3868, 3869, 3870, 3871, 3872, 3873, 3874, 3875, 3876, 3877, 3878, 3904, 3908, 3909, 3910, 3911, 3912, 3914, 3915, 3916, 3917, 3918, 3958/1, 4025, 4026, 4027, 4028, 4029, 4030, 4031, 4032, 4033, 4034, 4035, 4036, 4041, 4042, 4043, 4044, 4045, 4046, 4053, 4058, 4059, 4060, 4061, 4062, 4063, 4064, 4065, 4066, 4067, 4068, 4069, 4071, 4084, 4123, 4124, 4125, 4126, 4127, 4128, 4129, 4130, 4131, 4141, 4148, 4149, 4150, 4151, 4152, 4155, 4156, 4157, 4158, 4161, 4162, 4163, 4167, 4191, 4192, 4193, 4194, 4195, 4197, 5503, 5504, 5505, 5506, 5507/1, 5507/2, 5508, 5512, 5513, 5519, 5542, 5545, 5546, 5547, 5548, 5549, 5550, 5551, 5552, 5553, 5554, 5555, 5556, 5557, 5558, 5559, 5560, 5561, 5562, 5563, 5564, 5565, 5566, 5567, 5568, 5569, 5570, 5571, 5572, 5573, 5574, 5581, 5969, 5971, 5972, 5973, 5974, 5975, 5976, 5977, 5978, 5980, 5981, 5982, 5983, 5984, 5985, 5986, 5987, 6004, 6005, 6006, 6007, 6008, 6009, 6010, 6011, 6012, 6013, 6015, 6016, 6017, 6018, 6021, 6024, 6033, 6034, 6035, 6036, 6037, 6038, 6039, 6040, 6041, 6042, 6043, 6044, 6045, 6046, 6047, 6048, 6049, 6050, 6051, 6052, 6053, 6054, 6055, 6056, 6057, 6058, 6059, 6060, 6061, 6062, 6063, 6064, 6065, 6066, 6067, 6072, 6074, 6075, 6078, 6079, 6094, 6095, 6096, 6112, 6113, 6114, 6115, 6116, 6133, 6135, 6136, 6137, 6138, 6139, 6140, 6141, 6142, 6146, 6147, 6148, 6149, 6150, 6151, 6152, 6209, 6210, 6211, 6212, 6217/1, 6218, 6219, 6220, 6221, 6223, 6224, 6226, 6227, 6228, 6229, 6230, 6231, 6232, 6233, 6234, 6235, 6236, 6237, 6238, 6239, 6240, 6241, 6242, 6243, 6244, 6245, 6246, 6247, 6248/1, 6248/2, 6277, 6278, 6279, 6432/1, 6432/23, 6432/25, 6433, 6481, 6482, 6483, 6484, 6485, 6532, 6533, 6534, 6535, 6536, 6537, 6538/1, 6538/2, 6539/1, 6539/2, 6540/1, 6540/2, 6540/3, 6553, 6554, 6555, 6556, 6557, 6558, 6559, 6560, 6561, 6562, 6563, 6564, 6565, 6566, 6569, 6573, 6633, 6635, 6636, 6637, 6638, 6639, 6640, 6641, 6642, 6647, 6710, 6712, 6713, 6714, 6715/1, 6715/2, 6716/1, 6716/2, 6717, 6718, 6719,

Катастарска општина	Катастарска парцела број:
	<p>6720, 6721, 6722/1, 6722/2, 6722/3, 6723, 6724, 6725, 6726, 6727, 6728, 6729/1, 6729/2, 6729/3, 6730/1, 6730/2, 6731, 6732, 6733, 6734, 6735, 6736, 6737, 6738, 6739, 6740, 6741, 6742, 6743, 6744, 6745, 6746, 6747, 6748, 6749, 6750, 6751, 6752, 6753, 6754, 6755/1, 6755/2, 6756, 6757/1, 6757/2, 6758/1, 6758/2, 6759, 6760/2, 6762, 6763, 6764, 6765, 6774, 6776/1, 6776/2, 6776/3, 6776/5, 6776/6, 6776/9, 6776/10, 6776/11, 6776/12, 6777/1, 6777/2, 6778/1, 6778/2, 6778/3, 6778/4, 6779, 6780, 6783, 6784, 6785, 6786, 6787, 6790, 6791, 6792, 6793, 6794, 6795, 6796, 6797, 6798, 6799, 6800, 6801, 6802, 6803, 6804, 6805, 6806, 6807, 6808, 6809, 6810, 6811, 6812, 6813, 6814, 6815, 6816, 6817, 6818, 6819, 6820, 6821, 6822/1, 6822/2, 6823, 6824/1, 6824/2, 6825, 6826/1, 6826/2, 6827, 6828, 6829, 6834, 6835, 6836, 6837, 6838, 6839, 6840, 6841, 6842, 6843, 6844, 6845, 6846, 6847, 6848, 6849, 6850, 6851, 6852, 6853, 6854, 6855, 6856, 6857, 6858, 6859, 6860, 6861, 6862, 6863, 6864, 6865, 6866, 6867, 6875, 6876, 6877, 6878, 6879, 6880, 6881, 6882, 6883, 6884, 6885, 6886, 6887, 6888, 6889, 6890, 6891, 6892, 6905, 6910, 6911, 6912/1, 6912/2, 6914, 6915/1, 6915/2, 6916, 6917, 6918, 6919, 6920, 6921, 6922, 6923, 6924, 6925, 6926, 6927, 6928, 6929, 6930, 6931, 6932, 6933, 6934, 6935, 6936, 6937, 6938, 6939, 6940, 6941, 6942, 6943, 6944, 6945, 6946, 6947, 6948, 6950, 6951, 7121, 7132/1, 7133/1, 7134, 7137, 7138, 7139, 7140, 7141, 7142, 7143, 7144, 7146, 7157, 7177, 7178/1, 7178/2, 7179, 7180, 7181, 7182, 7183, 7184, 7185, 7186, 7187, 7188, 7189, 7190, 7191, 7192, 7193, 9358, 9359, 9360, 9361, 9362, 9363, 9364, 9365, 9366, 9367, 9368, 9369, 9385, 11186, 11187, 11188, 11193, 11194, 11195, 11196, 11197/1, 11197/2, 11197/3, 11198, 11199, 11200, 11201, 11202, 11203/1, 11203/2, 11204, 11282, 11283, 11284, 11285, 11328, 11330, 11331, 11332, 11333, 11334, 11338, 11344, 11345, 11346, 11374, 11375, 11385, 11388, 11391, 11392/1, 11392/2, 11393, 11394, 11403, 11412, 11415, 11417, 11423.</p>
Кривељ	<p>52, 57, 59, 60/1, 65/1, 1056, 1086/1, 1089/1, 1089/2, 1090, 1091, 1092, 1093, 1094, 1095, 1096, 1097/1, 1098, 1127, 1130, 1132, 1134, 1135, 1136, 1140/1, 1140/2, 1141, 1143, 1144, 1145, 1146, 1174/1, 1263, 1264/1, 1264/2, 1265, 1266, 1267, 1278, 1315, 1316, 1318/1, 1318/2, 1319, 1320, 1321, 1322, 1323, 1325/1, 1330, 1331, 1337/2, 1338, 1339, 1340, 1341, 1342, 1343, 1344, 1347, 1348, 1349, 2000, 2083, 2087, 2088, 2089, 2090, 2091, 2092, 2099, 2100, 2101, 2102, 2104, 2112, 2113, 2114, 2115, 2116, 2117/1, 2117/2, 2118, 2119, 2120, 2123, 2124, 2125, 2126, 2164, 2177, 2178, 2179, 2180, 2181, 2184, 2185, 2186, 2187, 2188, 2190, 2200, 2201, 2202, 2379, 2382, 2387, 2391, 2392, 2394, 2398/1, 2398/2, 2399, 2400, 2401, 2402/1, 2402/2, 2404, 2406, 2408, 2410/1, 2410/3, 2410/4, 2410/5, 2412, 2487/1, 2488, 2489, 2490, 2491, 3227/1, 3251/1, 3253/1, 3255/1, 3256, 3257, 3258, 3259, 3260, 3266, 3267, 3268, 3269, 3270, 3271, 3273, 3274, 3275, 3276/1, 3276/2, 3278, 3279/1, 3280/1, 3280/2, 3280/3, 3281, 3282, 3285, 3286, 3287/1, 3287/2, 3287/3, 3287/4, 3287/5, 3287/6, 3289/1, 3289/2, 3290/1, 3290/2, 3291, 3292, 3293, 3294, 3295, 3296, 3297, 3298, 3300, 3304, 3305/1, 3305/2, 3306, 3307, 3308, 3309, 3310, 3311, 3312, 3313, 3314, 3315, 3316, 3317/1, 3318, 3319, 3320, 3321, 3322, 3323, 3324, 3325, 3326, 3334, 3388, 3389, 3390, 3391, 3392, 3393, 3394, 3395, 3396, 3397, 3398, 3399, 3401, 3404, 3409, 3410, 4130, 4131, 4132, 4133, 4160, 4162, 4163, 4314, 4340, 4342, 4343, 4351, 4352, 4353/1, 4353/2, 4354, 4356, 4357, 4358, 4359, 4360, 4361, 4362, 4363, 4364, 4365, 4367, 4368, 4369, 4370, 4371, 4372, 4373, 4374, 4375, 4377, 4378, 4380, 4381, 4382, 4385, 4386, 4395, 4396, 4397, 4398, 4401, 4402, 4403, 4404, 4416, 4419, 4420, 4421, 4422, 4423, 4448/1, 4453/3, 4453/4, 4457, 4458, 4459, 4460, 4461, 4464, 4465, 4466, 4467, 4468, 4470, 4472, 4475, 4476, 4477, 4478, 4479, 4480, 4481, 4482, 4483, 4484, 4485, 4494, 4495, 4496, 4497, 4498, 4499, 4500, 4501, 4507/1, 4507/2, 4508, 4509, 4557/3, 4578, 4580, 4581, 4582, 4583, 5074, 5077, 5078, 5079, 5080, 5177, 5178, 5197, 5198, 5199, 5200, 5201, 5202, 5203, 5204, 5205, 5206, 5207, 5208, 5209, 5210/1, 5210/2, 5211, 5212, 5213, 5214, 5215, 5216, 5217, 5218, 5219, 5223, 5224, 5225, 5226, 5227, 5228, 5232, 5233, 5234, 5235, 5240, 5241, 5242, 5250, 5251, 5252, 5253, 5254, 5255, 5256, 5257, 5258, 5259, 5260, 5261, 5262, 5263, 5264, 5274, 5341, 5342, 5343, 5344, 5345, 5346, 5348, 5349, 5351, 5352, 8236, 8237, 8238, 8280, 8290/1, 8291, 8296, 8297, 8298, 8302, 8304, 8308, 8326, 8327, 8328, 8329, 8330, 8331, 8332, 8333, 8334, 8335, 8336, 8337, 8338, 8339, 8465, 8572, 8573, 8574, 8575, 8576, 8577, 8578, 8579, 8580, 8594, 8666, 8668, 8675, 8676/1, 8676/2, 8677, 8678, 8679, 8680, 8681, 8682, 8683, 8684, 8687, 8688, 8689, 8690, 8691, 8692, 8695, 8705, 8706, 8707, 8710, 8711, 8725, 8726, 8727, 8728, 8729, 8735, 8738/1, 8739, 8746, 9121, 9122, 9130, 9134, 9135, 9217, 9220, 9228, 9230, 9231, 9233, 9234, 9235, 9236, 9237, 9238, 9239, 9240, 9241, 9242, 9243, 9244, 9245, 9248, 9249, 9250, 9251, 9254, 9255, 9256, 9257/1, 9257/2, 9258, 9260, 9261, 9262, 9263, 9265, 9266/1, 9266/2, 9267, 9268, 9274, 9275, 9276, 9277, 9278, 9279, 9280, 9281, 9282, 9283, 9284, 9286, 9291, 9292, 9293, 9294, 9491, 9675, 9680/2, 9682, 9683/1, 9683/2, 9684/1, 9684/2, 9685, 9686/1, 9686/2, 9689, 9693, 9695, 9696, 9697, 9698, 9699, 9701/1, 9701/2, 9702, 9704, 9731, 9732, 9736, 9742, 9745, 9748, 9749, 9750, 9751, 9752/1, 9752/2, 9753,</p>

Катастарска општина	Катастарска парцела број:
	9754, 9755, 9756, 9757, 9758, 9760, 9787, 9789, 9790, 9827, 14840, 14841, 14842, 14843, 14844, 14845, 14846, 14847, 14848, 14849, 14850, 14852, 14853, 14854, 14855, 14887, 14888, 14889, 14890, 14892, 14893, 14894, 14897, 14898, 14900, 14934, 14939, 14940/2, 14941, 14942, 14943, 14944, 14945, 14946/1, 14946/2, 14947/1, 14947/2, 14948, 14949, 14950, 14951, 14953, 14954, 14955, 14956, 14966, 14967, 15102, 15103, 15104, 15105, 15106, 15128, 15130, 15131, 15135, 15136, 15137, 15138, 15139, 15140, 15141, 15142, 15143, 15144, 15145, 15146, 15147, 16297, 16300, 16301, 16370, 16375, 16377, 16381, 16385, 16386, 16388, 16389, 16390, 16391, 16409, 16411, 16412, 16413, 16414, 16415, 16416, 19533, 19535, 19536, 19537, 19538, 19539, 19540, 19541, 19542, 19543, 19617, 19630, 20145, 20146, 20150, 20151, 20152/1, 20207, 20208, 20219, 20222, 20224, 20249/2.
Оштрељ	2226, 2230, 2235, 2236, 2237, 2241, 2244, 2246, 2247, 2248, 2249, 2250, 2251, 2252, 2253, 2254, 2255, 2256, 2257, 2258, 2259, 2260, 2261, 2262, 2263, 2264, 2265, 2266, 2267, 2268, 2269, 2270, 2271, 2272/1, 2272/2, 2273, 2284/1, 2284/2, 2285, 2286, 2287, 2288, 2289, 2290, 2291, 2292, 2293, 2294, 2295, 2296, 2297, 2298, 2299, 2300, 2301, 2302, 2303, 2304, 2305, 2306, 2307, 2308, 2309, 2310, 2311, 2312, 2313, 2314, 2315, 2316, 2317, 2318, 2319, 2322, 2323/2, 2335, 2336, 2345, 2346, 2347, 2348, 2349, 2350, 2351, 2370, 2371, 2372, 2373, 2374, 2375, 2376, 2377, 2378, 2379, 2380, 2381, 2382, 2383, 2384, 2386, 2387, 2388, 2389, 2390, 2397, 2398, 2399, 2402, 2403, 2404, 2405, 2406, 2407, 2408, 2409, 2410, 2412, 2413, 2416/1, 2418, 2419, 2420, 2421, 2422, 2423, 2424, 2425, 2426, 2427/1, 2427/2, 2428, 2429, 2430, 2431, 2432, 2433, 2434, 2435, 2436, 2437, 2438, 2440, 2449, 2450, 2451, 2452, 2453/1, 2454, 2455, 2456, 2457/1, 2457/2, 2458, 2459, 2460, 2461, 2462, 2463, 2464, 2465, 2466, 2467, 2468, 2469, 2470, 2471, 2472, 2473, 2474, 2475, 2476, 2477, 2478, 2479/1, 2480, 2481, 2525/1, 2525/2, 2525/3, 2525/4, 2525/5, 2526, 2527, 2528, 2529, 2530, 2531, 2532, 2533, 2534, 2535, 2536, 2537, 2538, 2539, 2540, 2541, 2542, 2543, 2544, 2545, 2546/1, 2546/2, 2552/2, 2553, 2554/2, 2555, 2556/1, 2558/1, 2560/1, 2560/2, 2560/3, 2560/4, 2560/5, 2561/1, 2562/1, 2563, 2564, 2565, 2566, 2567/1, 2567/2, 2568, 2569/1, 2569/2, 2569/3, 2569/4, 2570/1, 2570/2, 2570/3, 2571, 2572, 2573/1, 2573/2, 2573/3, 2574/1, 2574/2, 2575/1, 2575/2, 2576/1, 2576/2, 2576/3, 2576/4, 2577/1, 2577/2, 2578/1, 2578/2, 2579/1, 2579/2, 2579/4, 2579/5, 2579/6, 2579/7, 2579/8, 2579/9, 2580, 2581, 2582/1, 2582/2, 2582/3, 2582/4, 2582/5, 2582/6, 2582/7, 2582/8, 2582/9, 2583, 2584, 2585, 2586, 2587, 2588, 2589, 2590, 2591, 2592, 2593, 2594, 2596, 2597, 2598, 2599/1, 2599/2, 2599/3, 2599/4, 2600, 2601, 2602, 2603, 2604/1, 2604/2, 2604/3, 2605/1, 2605/2, 2606, 2607, 2610, 2611, 2612/1, 2612/2, 2612/3, 2612/4, 2612/5, 2612/6, 4293, 4294, 4295, 4296, 4398, 4399, 4451, 4461, 4471, 4484, 4486, 4490, 4491, 4493, 4494, 4497, 4499, 4500, 4502, 4503, 4504, 4505, 4506, 4507, 4509, 4510/1, 4510/2, 4510/3, 4511, 4512, 4513, 4514, 4586, 4595, 4597, 4598, 4599, 4600, 4604, 4605, 4606, 4607, 4608, 4609, 4611, 4612/1, 4612/2, 4613, 4614, 4617, 4618, 4619, 4620, 4643/1, 4643/2, 4644, 4647, 4648, 4649, 4650, 4651, 4652, 4653, 4654, 4655, 4656, 4657, 4658, 4659, 4660, 4661, 4662, 4663, 4664, 4665, 4666, 4667, 4668, 4670, 4774, 4775, 4776, 4777, 4780, 4781, 5112/2, 5114, 5119/8, 5119/10, 5119/16, 5119/21, 5119/23, 5119/24, 5121/7, 5123, 5124/1, 5124/2, 5124/3, 5126, 5127/2, 5127/3, 5127/4, 5130, 5131/1, 5131/2, 5132/1, 5132/2, 5132/3, 5133/1, 5133/2, 5134, 5135, 5136, 5137, 5138, 5139, 5140, 5284/1, 5287, 5289/1, 5289/2, 5290, 5293, 5294, 5295.
Слагина	1199, 1207, 1208, 1210, 1211, 1212, 1214, 1215, 1216, 1217, 1220, 1221/1, 1221/3, 1221/4, 1221/5, 1221/6, 1221/7, 1221/8, 1222, 1226, 1227, 1241, 1245, 1260, 1261, 1262, 1263, 1264, 1265, 1266, 1267, 1269, 1270, 1279, 1296, 1297, 1298, 1299, 1300, 1301, 1302, 1303, 1304, 1307, 1308, 1309, 1310, 1311, 1312, 1313, 1314, 1315/1, 1315/2, 1315/3, 1315/4, 1316/1, 1316/3, 1316/4, 1316/5, 1317/1, 1317/2, 1317/4, 1317/6, 1318, 1319, 1322, 1324, 1326, 1327, 1328, 1329, 1330, 1331, 1332, 1333/1, 1333/2, 1334/1, 1334/2, 1335/1, 1335/2, 1335/3, 1335/4, 1336, 1337, 1338, 1339, 1340, 1341, 1342, 1343, 1344, 1345, 1346, 1347, 1348, 1349, 1350, 1351, 1352, 1353, 1354, 1355, 1356, 1357, 1358, 1359, 1360, 1361, 1362, 1363, 1385, 1387, 1388, 1389, 1390, 1391, 1392, 1393/1, 1393/2, 1394/1, 1394/2, 1395, 1396, 1397, 1398, 1399, 1400, 1401, 1405, 1406, 1407, 1408, 1409, 1410, 1411, 1412, 1413, 1414, 1415, 1416, 1417, 1418, 1419, 1420/1, 1420/2, 1421, 1422, 1423, 1424, 1425, 1426, 1427, 1428, 1429, 1430, 1431, 1432, 1433, 1434, 1435, 1436, 1437, 1438, 1439, 1440, 1441, 1442, 1443, 1444, 1445, 1446, 1447, 1448, 1449, 1450, 1451, 1452, 1453, 1454, 1457, 1458, 1459, 1460, 1461, 1462, 1463, 1464, 1465, 1466, 1470, 1471, 1472, 1473, 1474, 1475, 1476, 1477, 1478, 1479, 1480, 1481, 1482, 1483, 1484, 1485, 1486, 1487/1, 1487/2, 1488, 1489, 1490, 1491, 1492, 1493, 1494, 1495, 1496, 1497, 1498, 1499, 1500, 1501, 1502/1, 1502/2, 1503, 1504, 1505, 1506, 1507, 1508, 1509/1, 1509/2, 1510, 1511, 1512, 1513, 1514/1, 1514/2, 1523, 1524/1, 1524/2, 1524/3, 1538, 1539, 1542, 1543/1, 1543/2, 1544, 1545, 1546, 1547, 1548, 1549, 1550, 1551, 1552,

Катастарска општина	Катастарска парцела број:
	1553, 1554, 1556, 1557, 1558/1, 1560, 1577, 1578, 1579, 1605, 1611, 1612, 1822, 1826, 1827, 1828, 1829, 1832, 1833, 1834, 1835, 1836, 1837, 1838, 1839, 1840, 1841, 1842, 1843, 1844, 1845, 1846, 1847, 1860/6, 1860/7, 1860/8, 1860/9, 1860/32, 1874/1, 1876/1, 1878/1, 1878/2, 1878/3, 1879, 1880, 1881, 1882, 1883, 1884, 1885, 1886, 1887, 1897, 1905, 1906, 1907, 1908, 1909/1, 1909/2, 1910, 1911, 1912, 1913, 1914, 1915, 1916, 1923, 2117, 2118/1, 2118/4, 2118/5, 2119, 2122, 2123, 2124, 2125, 2126, 2127, 2135, 2404, 2405, 2692, 2693, 2694, 2695, 2696, 2697, 2698, 2699, 2700, 2701, 2702, 2703, 2704, 2705, 2706, 2707, 2708, 2709, 2710, 2711, 2712, 2713, 2714, 2715, 2716, 2717, 2718, 2719, 2720, 2721, 2726, 2731, 2732, 2733, 2734, 2735, 2736, 2737, 2738, 2739, 2740, 2741, 2742, 2757, 2760, 2761, 2762, 2763, 2764, 2765, 2766, 2767, 2768, 2769, 2770, 2771, 2772, 2773, 2774, 2775, 2776, 2777, 2779, 2780, 2781, 2782, 2783, 2784, 2785, 2786, 2787, 2788, 2789, 2790, 2791, 2792, 2793, 2794, 2795, 2796, 2797, 2803, 2804, 2821, 2822, 2823, 2943/1, 2944, 2945, 2949, 2950, 2951, 2953, 2954, 2968, 2969, 2970, 2975, 2979/1, 2979/2, 2993, 2994, 2998, 2999/1, 3001, 3002, 3003, 3004, 3005, 3006, 3007, 3008, 3009/1, 3009/2, 3010, 3012, 3013, 3014, 3088, 3094, 3095/1, 3095/2, 3096/1, 3096/2, 3097, 3098, 3102/2, 3103, 3140, 3141, 3142, 3143, 3144, 3145, 3146, 3149, 3150, 3151, 3395, 3396, 3397, 3398, 3399, 3400, 3414, 3415, 3416, 3417, 3449, 3450, 3451, 3452, 3453, 3454, 3455, 3457, 3458, 3459, 3460, 3461, 3462, 3463, 3464, 3465, 3466, 3470, 3471, 3472, 3522/2, 3524, 3527, 3531, 3532, 3533, 3534, 3535, 3536, 3537, 3538, 3539, 3548, 3549, 3554, 3555, 3562, 3563, 3564, 3565, 3566, 3568, 3569, 3570, 3628, 3649, 3650, 3651, 3652, 3653, 3654, 3804, 3805, 3806, 3807, 3948, 3949, 3950, 3951, 3952, 3953, 3954, 3955, 3977, 3978, 3979, 3980, 3981, 3982, 3983, 3984, 3993, 3994, 3995, 3996, 3997, 3998, 4005, 4008, 4009, 4010, 4011, 4012/1, 4012/2, 4013, 4014, 4016, 4017, 4020, 4044, 4045, 4046, 4047, 4048, 4049, 4050, 4051, 4320, 4323, 4324, 4326, 4327, 4328, 4329, 4330, 4331, 4332, 4333, 4335, 4519, 4520, 4521, 4522, 4523, 4524, 4962, 4963, 4964, 4965, 4982, 4983, 4985, 4986, 4989, 4990, 4991, 4993, 4995, 4996, 4997, 5000, 5001, 5002, 5003, 5346, 5347, 5348, 5352, 5353, 5354, 5355, 5356, 5357, 5358, 5359, 5360, 5361, 5362, 5363, 5406, 5407, 6833, 6834, 6836, 6840, 6841, 6842, 6845, 6846, 6847/1, 6847/2, 6848, 6849, 6850, 6851, 6852, 6855, 6856, 6857, 6866, 6867, 6868, 6869, 6870, 6871, 6872, 6873, 6874, 6949, 6950, 6951, 6952, 6953, 6954, 6955, 6959, 6960, 7292, 7293, 7294, 7295, 7296, 7297, 7298, 7299, 7300, 7303, 7304, 7305, 7306, 7307, 7309, 7310, 7311, 7312, 7322, 7323, 7326, 7327, 7328, 7332, 7334, 7335, 7336, 7337, 7338, 7339, 7343, 7344, 7345, 7351, 7352, 7353, 7354, 7355, 7356, 7357, 7693, 7695, 7696, 7697, 7703, 7705, 7707, 7708, 7709, 7710, 7712, 7714/1, 7714/7, 7715, 7719, 7721, 7722, 7723, 7726, 7728, 7730, 7736, 7740, 7748, 7749, 7761.

Табела 3. Списак катастарских парцела по катастарским општинама на територији града Зајечара

Катастарска општина	Катастарска парцела број:
Дубочане	2239/9, 2239/41, 2252/1, 2380, 2381, 3176, 3177, 3178/1, 3178/2, 3183, 3203, 3204, 3207, 3208, 3209, 3210, 3262, 3265, 3266, 3276, 3277, 3278, 3279, 3280, 3281, 3282, 3283/1, 3283/2, 3284, 3285, 3287, 3288, 3289, 3290, 3291, 3293, 3294, 3295, 3321, 3322, 3370, 3371/1, 3371/2, 3371/3, 3371/4, 3517, 3518, 3519/1, 3519/3, 3525, 3530, 3531, 3532, 3533, 3534, 3535, 3536, 3539/1, 3539/2, 3539/3, 3540/1, 3540/2, 3544, 3545, 3546, 3547, 3548, 3551, 3555, 3558, 3559, 3560, 3561, 3562/1, 3563, 3564, 3567, 3568, 3569/1, 3576/2, 3577, 3578, 3659, 3662/111, 3781/1, 3781/4, 3783, 3784, 3785, 3786, 3787, 3788, 3866, 3867, 3868, 3869/1, 3869/2, 3869/3, 3871, 3872, 3873, 3876, 3878, 3884, 3891, 3892, 3898/1, 3898/2, 3899, 3903, 3904/1, 3904/2, 3904/4, 3904/5, 3904/8, 3924, 3925, 3926, 3927, 3933, 3934, 4078, 4079, 4080, 4081, 4083/1, 4084, 4085/1, 4086, 4087/2, 4118, 4121, 4122, 4123, 4124, 4135, 4136, 4138, 4139, 4176, 4178, 4179, 4180, 4181, 4187, 4188, 4243, 4244, 4245/1, 4245/3, 4248, 4250, 4254, 4256, 4263/2, 4298, 4299, 4304, 4312, 4313, 4314, 4315/1, 4315/2, 4320, 4321/1, 4321/2, 4321/3, 4322, 4323, 4324, 4325/1, 4325/2, 4325/3, 4325/4, 4326, 4327/1, 4328, 4329, 4330, 4331, 4332, 4333, 4344, 4345, 4346, 4347, 4348, 4349, 4350, 4351, 4352, 4361, 4363/1, 4363/2, 4363/3, 4364, 4365, 4366, 4367, 4369, 4370, 4402, 4403, 4406/1, 4409, 4410, 4411, 4412, 4413, 4414, 4415, 4416, 4417, 4418, 4419, 4426, 4435, 4436, 4437, 4438, 4439, 4441, 4442, 4443, 4444, 4445, 4446, 4463, 4464, 4465, 4466, 4467, 4468, 4469, 4485, 4486/1, 4487, 4491/1, 4491/2, 4492, 4494, 4495, 4496, 4497, 4498, 4499, 4500, 4501, 4502, 4503, 4504, 4505, 4513, 4521, 4523, 4524, 4525, 4526, 4527, 4529, 4531, 4532, 4533, 4534, 4535, 4545/1, 4545/4, 4547, 4548, 4549, 4550, 4551/1, 4551/2, 4613/1, 4613/2, 4733, 4734, 4735, 4736, 4737, 4738, 4739, 4741, 4742, 4743, 4744, 4745, 4746, 4747, 4748, 4752, 4753, 4815, 4820, 4821, 4822, 4823, 4824, 4825, 4826, 5989, 6002/1, 6003, 6004, 6006, 6008, 6009, 6010/1, 6010/2, 6013, 6014, 6015, 6031.

Катастарска општина	Катастарска парцела број:
Глоговица	5722, 5723, 6389, 6390, 6391, 6393, 6394, 6400, 6401, 6402, 6406/1, 6408, 6536, 6537, 6538, 6539, 6541, 6545, 6551, 6553, 6554, 6555, 6556, 6558, 6559, 6560, 6561, 6562, 6563, 6564, 6565, 6566, 6567, 6568, 6569, 6570, 6571, 6573, 6574, 6575, 6576, 6582, 6583, 6585, 6586, 6587, 6614, 6615, 6616, 6617, 6618, 6619, 6626, 6627, 6652, 6653, 6654, 6655, 6656, 6657, 6658, 6659, 6660, 6673, 6674/2, 6675, 6677, 6679, 6680, 6683, 6685, 6686, 6687, 6688, 6689, 6690, 6693, 6764, 6765, 6766, 6767, 6768, 6769, 6770, 6771, 6772, 6773, 6774, 6775, 6776, 6777, 6778, 6779, 6789, 6790, 6791, 6792, 6793, 6809, 6813, 6815/2, 6815/3, 6816, 6817/1, 6817/2, 6818, 6819, 6820, 6821, 6822, 6823, 6825, 6826, 6828, 6829, 6830, 6831, 6833, 6834, 6836, 6837, 6838, 6839/1, 6839/2, 6840, 6894, 6895, 6896, 6897, 6899, 6900, 6901, 6905, 6922, 6923, 6925, 6926, 6927, 6928, 6930, 6933, 6934, 6942, 6943, 6944, 6945, 6946, 6952, 6953/3, 7027, 7028, 7029, 7032, 7033, 7034, 7035, 7038, 7040, 7041, 7042, 7043, 7044, 7048, 7049, 7050, 7051, 7052, 7053, 7054, 7055, 7056, 7057, 7058, 7059, 7060, 7071, 7073, 7074, 7078, 7079, 7084, 7086, 7087, 7088, 7091, 7092, 7093, 7094, 7095, 7096, 7097, 7099, 7100, 7101, 7102, 7103, 7104, 7105, 7106, 7107, 7108, 7109, 7110, 7111, 7112, 7113, 7114, 7115, 7116, 7119, 7120, 7121, 7122, 7123, 7124, 7125, 7126, 7275, 7276, 7277, 7280, 7288.
Мала Јасикова	24, 33, 38, 39, 40, 41, 42, 43, 44, 55, 81, 82, 83/1, 83/2, 84, 85, 86, 90, 91, 704, 705, 706, 707, 708, 709, 718/1, 718/2, 718/3, 719, 720, 728, 729, 730, 731, 732, 738, 739, 740, 741, 742, 743, 780, 781, 782, 784, 785, 787, 788, 789, 790, 796, 797, 798, 799, 800, 810, 812, 818/2, 819/2, 820/2, 822, 823, 925/5, 925/6, 1009, 1010, 1011, 1012, 1013, 1014, 1022, 1023, 1024, 1025, 1026, 1027, 1029, 1031, 1032, 1033, 1034, 1038, 1039, 1040, 1041, 1042, 1043, 3864/1, 3867.
Николичево	28, 29, 1228, 1229, 1230, 1231, 1234, 1235, 1236, 1237, 1238, 1239, 1240, 1241, 1245, 1246, 1247, 1253, 1254, 1255, 1256, 1261, 1262, 1263, 1264, 1265, 1266, 1267, 1268, 1272, 1273, 1274, 1275, 1285, 1319, 1320, 1321, 1322, 1323, 1324, 1325, 1326, 1327, 1328, 1329, 1339, 1420/2, 1421/2, 1422/1, 1424/1, 1424/2, 1425/2, 1425/3, 1436, 1437, 1438, 1439, 1440, 1441/1, 1441/2, 1441/3, 1442/1, 1442/2, 1442/3, 1443, 1444/1, 1444/2, 1444/3, 1445/1, 1445/2, 1446/1, 1446/2, 1447/1, 1447/2, 1448, 1449, 1450, 1451, 1452, 1453, 1454, 1456, 1457, 1458/1, 1458/2, 1459, 1460, 1461, 1462, 1463, 1464, 1465/1, 1465/2, 1466, 1467, 1468, 1470, 1471, 1472, 1473, 1475, 1476/1, 1476/2, 1476/3, 1477, 1478/2, 1479, 1480, 1481, 1491/1, 1520, 1521, 1522, 1523, 1524, 1525, 1526, 1529, 1530/1, 1530/2, 1534, 6893, 6900, 6903/1, 6903/2, 6903/3, 6907/1, 6941.
Салаш	238, 239, 240, 241, 242, 243, 244, 245/24, 245/26, 245/27, 432, 433, 438/3, 438/4, 438/5, 438/7, 440, 443, 444, 445, 446, 447, 448, 449, 450, 451, 452, 454, 455/1, 455/2, 456, 457, 458, 459, 460, 461, 462, 463, 464, 465, 466, 471, 472, 473, 474, 486, 488, 489, 496, 497, 735, 736, 737, 738, 739, 740, 741, 742, 743, 744, 745, 785, 786, 787, 788, 789, 790, 791, 792, 793, 794, 796, 797, 798, 800, 801, 802, 803, 804, 805, 806/1, 806/3, 1225/2, 1271, 1303/2, 1321, 1331, 1332, 1333, 1769/2, 1974, 1983, 1988, 2006, 2007, 2008, 2009, 2067/1, 2067/2, 2071, 2072, 2082, 2083, 2140/1, 2204/1, 2204/8, 2205/1, 2205/8, 2218, 2311, 2320, 2321, 2325, 2326, 2327, 2328, 2329, 2330, 2331, 2332, 2333, 2336, 2337, 2338, 2621, 2622, 2623, 2624, 2625, 2626, 2627, 2628, 2629, 2630, 2632, 2683, 2685, 2686, 2687, 2688, 2689, 2690, 2694, 2695, 2696, 2697, 2701, 2702, 2703, 2704, 2705, 2706, 2707, 2708/1, 2713, 2714, 2726, 2727, 2728, 2729, 2730, 2731, 2732, 2738, 2739, 2744, 2746/1, 2746/2, 2747, 2748, 2752, 2753, 2754, 2755, 2758, 2936, 2937, 2938, 2939, 2949, 2961, 2962, 2963, 2965, 2966, 2967, 2970, 2971, 2972, 2973, 2976, 2977, 2978, 2979, 2980, 2981, 2982, 2993, 2994, 2995, 2996, 2998, 2999, 3000, 3001, 3002, 3003, 3010, 3011, 3012, 3013, 3014, 3154, 3155, 3163, 3164, 3165, 3166, 3167, 3169/1, 3170/1, 3171, 3174, 3175, 3176/2, 3177, 3178, 3179, 3180, 3181, 3182, 3183, 3184, 3188, 3189, 3335/1, 3335/2, 3341, 3342/1, 3342/2, 3342/3, 3342/4, 3343, 3344, 3347, 3348, 3349, 3366, 3367, 3368, 3371, 3373, 3395, 3396, 3398, 3407, 3410, 3411, 3412, 3416, 3417, 3418, 3419, 3420, 3421, 3422, 3432, 3435, 3436, 3437, 3438, 3439, 3441, 3442, 3443, 3444, 3445, 3446, 3475, 3476, 3478, 3480, 3481, 3482, 3510, 3511, 3512, 3513, 3514, 3515, 3539, 3540, 3541, 3544, 3545, 3557/2, 3558, 3559, 3560, 3565, 3566, 3567, 3575, 3576, 3578, 3595, 3597, 3598, 3599, 3600, 3601, 3603, 3651, 3652, 3653, 3654/1, 3654/2, 3655, 3657/1, 3676/4, 3676/5, 3676/8, 3676/10, 3677, 3679, 3680, 3681, 3682, 3683, 3684, 3685/1, 3685/2, 3709, 3710, 3722, 3723, 3725, 3726, 3727, 3728, 3729, 3730, 3735, 3736, 3739, 3770, 3771, 3777, 3778, 3779, 3780, 3781, 3782, 3783, 3784, 3785, 3786, 3790/1, 3790/2, 3791, 3792, 3793, 3794, 3795, 3835, 3846, 3850, 3851, 3852, 3853, 3854, 3855, 4512, 4514, 4515, 4516, 4517, 4518, 7466/1, 7466/2, 7466/3, 7467, 7468, 7469, 7470, 7471, 7473, 7474, 7475, 7476/1, 7476/2, 7477, 7478, 7479, 7599, 7600, 7601, 7602, 7603, 7604, 7605, 7606, 7754, 7755, 7756, 7757, 7877, 7878, 7879/1, 7879/2, 7879/3, 7922/1, 7922/2, 7922/3, 7922/4, 7922/17, 7945, 7946, 7947, 7948, 7949, 7958, 7984, 7985, 7986, 7987, 7988, 7989/2, 7997, 7998, 7999, 8000, 8003, 8004, 8005, 8006, 8344, 8345, 8346, 8347, 8348, 8349, 8350, 8351, 8354, 8355, 8356, 8362, 8363, 8365, 8366, 8367, 8368, 8369, 8370, 8371, 8372, 8374, 8377, 8378/1,

Катастарска општина	Катастарска парцела број:
	8378/2, 8379, 8380, 8381, 8382, 8383/1, 8384, 8385, 8415/1, 8415/2, 8425, 8426, 8515, 8516, 8517, 8529, 8530, 8531, 8533, 8534, 8535, 8536, 8537, 8538, 8539, 8540, 8541, 8542, 8543, 8544, 9815, 9819, 9821, 9822, 9823, 9825, 9827, 9828, 9829, 9830, 9831, 9843, 9844, 9845, 9846, 9848, 9849/2, 9854/2, 9854/3, 9855, 9856, 9858, 9861, 9864.

Табела 4. Списак катастарских парцела по катастарским општинама у општини Кучево

Катастарска општина	Катастарска парцела број:
Гложане	745, 746, 747, 763, 764, 765, 766, 767, 768, 855, 911/2, 928, 929, 930, 931, 934, 936, 937, 938, 939, 954, 956, 957, 958, 959, 960, 961/2, 966, 967, 968, 969, 970, 971, 972, 975/2, 976, 977, 978, 979, 980, 981, 991/3, 991/4, 992/1, 992/2, 993, 994, 995/1, 995/2, 996/1, 996/2, 997/1, 997/2, 1016, 1017/1, 1024, 1025, 1026, 1027, 1028, 1029, 1030, 1031, 1032, 1132, 2687/1, 2687/2, 2687/3, 2689, 2690, 2692, 2702, 2703, 2716, 2717, 2718, 2719, 2720, 2721, 2723, 2724, 2725, 2739, 2741, 2742, 2743, 2746, 2781, 2782, 2783, 2789, 2790, 2791, 2792, 2793, 2869/1, 2869/7, 2869/8, 2869/9, 2869/10, 2873, 2874, 2875, 2877/1, 2879, 2880, 2881, 2882, 2883, 2884, 2904, 2905, 3041/1, 3041/2, 3041/3, 3044, 3045, 3046, 3047, 3048, 3049/1, 3049/2, 3050/1, 3051, 3054, 3057, 3058, 3059, 3060, 3062, 3063, 3064, 3065, 3066, 3067, 3068, 3069, 3079, 3080, 3085, 3086, 3087, 3088, 3091, 3092, 3093, 3094, 3095, 3096, 3166/2, 3168, 3170, 3171, 3178, 3179, 3180, 3181, 3182, 3197, 3198, 3199, 3200, 3201, 3257, 3258, 3260, 3268, 3269, 3274, 3275, 3276, 3277, 3278, 3279, 3299, 3300, 3302/1, 3302/2, 3303/2, 3305, 3306, 3307, 3308, 3310, 3311, 3312, 3313, 3318, 3319, 4719, 4742, 4743, 4744, 4745, 4756, 4759/1, 4760/1, 4761, 4766, 4768, 4769, 4770, 4771, 4772, 4773, 4778/1, 4778/3, 5416, 5422, 5434, 5445, 5446.

Табела 5. Списак катастарских парцела по катастарским општинама у општини Мајданпек

Катастарска општина	Катастарска парцела број:
Влаоле	2123, 2124, 2140, 2141, 2142, 2143, 2144, 2145, 2146, 2155, 2156, 2158, 2159, 2160, 2161, 2164/2, 2165/1, 2165/2, 2166, 2167, 2170, 2171, 2172, 2174, 2175, 2176, 2177, 2178, 2180, 2182, 2184, 2216/2, 2217, 2218, 2219, 2246, 2285, 2286, 2287, 2288, 2289, 2290, 2291, 2292, 2294, 2295, 2296, 2318, 2319, 2320, 2321, 2322, 2324/1, 2324/2, 2325, 2336, 2337/1, 2337/2, 2337/3, 2337/4, 2338, 2340, 2341, 2342, 2343, 2344, 2345, 2346, 2347, 2348, 2349, 2350, 2351, 2352, 2353, 2354, 2355, 2356, 2357, 2359, 2360, 2361, 2363, 2367, 2368, 2369, 2370, 2371/1, 2371/2, 2372, 2373, 2374, 2381, 2382, 3220, 3221, 3222, 3225, 3231, 3235, 3236, 3237, 3238, 3427, 3428/1, 3428/2, 3429, 3430, 3431, 3432, 3433, 3434, 3435, 3436, 3437, 3438, 3502, 3504, 3506, 3507, 3508, 3509, 3513, 3514, 3515, 3516, 3517, 3518, 3520, 3521, 3522, 3523, 3524, 3525/1, 3525/2, 3526/1, 3526/2, 3527/1, 3527/2, 3528/1, 3528/2, 3529/1, 3529/2, 3530, 3531, 3532/1, 3532/2, 3533, 3534, 3536/2, 3537, 3540, 3541, 3542, 3546, 3548, 3587, 3645, 3646, 3647, 3649, 3663, 3667, 3668, 3669, 3672, 3674, 3675, 3676, 3677, 3678, 3680, 3681/1, 3681/2, 3682/1, 3682/2, 3722, 3723, 3726, 3727, 3728, 3800, 3801, 3802, 3803/1, 3803/2, 3804, 3805, 3807, 4578/1, 4578/2, 4579, 4580, 4581, 4582, 4583/1, 4583/2, 4583/3, 4584/1, 4585, 4586/1, 4587/1, 4587/2, 4588, 4589, 4590, 4595, 4919, 4924/1, 4924/2, 4925, 4927, 4928, 4936/1, 4936/2, 4936/3, 4937, 4938, 4939, 4940, 4941, 4956, 4957, 4958, 4959, 4960, 4961, 4962, 4965, 4969, 4970, 4977, 4978, 4979, 4980, 4981, 4982, 4983, 4984, 4985, 4986, 4987, 4991, 4992, 4993, 4994, 5033/1, 5034, 5035/1, 5044/1, 5045, 5046, 5047, 5064, 5065, 5066, 5067, 5068, 5069, 5070, 5073, 5901, 5902, 5908, 5909, 6198/2, 6201, 6202, 6203, 6204, 6205, 6206, 6207, 6210, 6211, 6228, 6229, 6230, 6231, 6232, 6234, 6235, 6236, 6237, 6238, 6239, 6240, 6241, 6269, 6270, 6271, 6276/1, 6276/3, 6276/4, 6293/2, 6297/1, 6297/2, 6298, 6299/1, 6299/2, 6302/3, 6303, 6304, 6305, 6306, 6309/1, 6309/2, 6310/1, 6310/2, 6313/1, 6313/3, 6313/4, 6314/1, 6314/2, 6315/1, 6315/2, 6316, 6317, 6318, 6319, 6320/1, 6331/2, 6332/2, 6335/2, 6603, 6604/1, 6604/2, 6605/1, 6605/2, 6605/3, 6606, 6607, 6610, 6611/1, 6611/2, 6611/3, 6618, 6654/4, 6661, 6662, 6663, 6664, 6665, 6672, 6674, 6676, 6687/1, 6689, 6690, 6691, 6692, 6693/1, 6693/2, 6695, 6696, 6698, 6699, 6700, 6701, 6702, 6704, 6708, 6713/2, 6714, 6715, 6717, 6718, 6723, 6724, 6725/1, 6725/2, 6725/3, 6728, 6736, 6737, 6742, 6743, 6744, 6745, 6746, 6757, 6760, 6761, 6762, 6763, 6764, 6765, 6766, 6768, 7327/3, 7328, 7340, 7341, 7342, 7343, 7352, 7356, 7363, 7370, 7371, 7381.
Дебели Луг	1/1, 3, 5/1, 7/1, 12, 21, 23, 53/1, 53/2, 53/3, 53/4, 53/5, 53/6, 53/7, 53/8, 54/1, 54/2, 54/3, 55/1, 279/5, 280/1, 280/2, 295, 491/1, 491/2, 491/3, 492, 663/1, 670, 671, 672, 674/1, 675/1, 675/2, 675/3, 675/4,

Катастарска општина	Катастарска парцела број:
	675/5, 675/6, 675/7, 675/8, 676/1, 676/2, 676/3, 676/4, 681, 682/1, 682/3, 682/4, 683, 917/1, 917/3, 930.
Јасиково	3, 4, 5, 7, 189/3, 190/2, 191, 192, 193, 199, 200, 201, 203, 213, 215, 216/1, 216/3, 217, 229, 230, 231, 232, 237/1, 238, 1321, 1324, 1361, 1362, 1363, 1364, 1365, 1366, 1367, 1368, 1369, 1370, 1371, 1386, 1387, 1388, 1389, 1390, 1391, 1392, 1393, 1394, 1395, 1396, 1397, 1398, 1399, 1408, 1409, 1420/1, 1420/2, 1421, 1422, 1423, 1424, 1446, 1447, 1448, 1449, 1450, 1454, 1455, 1456, 1457/2, 1458/2, 1467, 1469, 1470, 1471, 1472, 1473, 1474/1, 1474/2, 1475, 1476, 1477/1, 1477/2, 1494, 1500/1, 1502/1, 1503/1, 1503/2, 1504/1, 1504/2, 1510/1, 1510/4, 1510/5, 1860/1, 1861, 1862, 1863/1, 1866, 1867, 1868, 1869, 1871, 1872, 1893, 1938, 1940, 1941, 1942, 1943, 1944, 1946, 1952, 1953, 1956, 1957, 1958, 1960, 1962, 1975, 1976, 1977, 1979, 1995/6, 1997, 1998, 1999, 2000, 2003/1, 2003/2, 2007, 2009, 2010, 2011/1, 2011/4, 2012, 2013/1, 2024, 2025, 2027, 2037, 2038, 2039, 2041/1, 2043, 2044, 2045, 2046, 2047, 2052, 2053, 2333, 2334, 2335, 2336, 2337, 2338, 2339, 2342/1, 2343, 2345, 3710, 3711, 3712, 3713, 3718/1, 3718/2, 4227/1, 4228, 4233/1, 4235/1, 4245, 4246, 4247, 4250, 4258.
Лесково	992, 993, 994, 995, 997, 1013, 1014, 1016, 1017, 1018, 1019, 1021, 1022, 1032, 1038, 1040, 1041, 1042, 1043, 1044, 1050, 1073, 1075/1, 1075/2, 1076/1, 1076/2, 1077/1, 1078, 1079, 1080, 1081, 1091, 1093, 1094/2, 1146, 1161, 1162, 1163, 1164, 1165, 1166/1, 1166/2, 1167/1, 1167/2, 1168/1, 1168/2, 1168/3, 1170, 1172, 1173, 1174, 1175, 1191/1, 1192, 1196, 1197/1, 1197/2, 1199, 1200, 1201/1, 1201/2, 1201/3, 1201/4, 1203/1, 1203/3, 1231, 1232, 1233/1, 1233/2, 1234, 1236, 1237, 1238, 1239, 1241, 1242, 1243, 1247/1, 1251, 1252, 1253, 1254, 1255/1, 1288, 1291, 1293, 1294, 1296, 1571, 1572, 1573, 1574/3, 1574/4, 1576/1, 1576/2, 1577/1, 1577/2, 1579/1, 1579/3, 1589, 1596, 1598/3, 1598/4, 1602, 1605/1, 3782, 3799, 3800, 3801, 3804, 3805, 3807/2, 3814/2, 3814/3, 3814/4, 3814/5, 3815, 3816, 3831/2, 3832, 3833, 3834/1, 3834/2, 3835, 3836, 3837, 3861, 3915, 3917, 3918, 3920, 3921/1, 4342, 4350/1, 4356, 4373, 4376/1.
Мајданпек	620/1, 620/27, 1120/5, 1120/6, 1257/1, 1453, 1459, 1460, 1464/10, 1464/11, 1464/14, 1464/6, 1464/7, 1464/8, 1464/9, 1510/1, 1515.

Табела 6. Списак катастарских парцела по катастарским општинама у општини Неготин

Катастарска општина	Катастарска парцела број:
Видровац	8430, 8431, 8432, 8433, 8434, 8531, 8537, 8538, 8539, 8541, 8542, 8543, 8544, 8550, 8551, 8552, 8553, 8555, 8556, 8557, 8558, 8562, 8604, 8610, 8611, 8612, 8613, 8614, 8615, 8616, 8671, 8672, 8673, 8674/1, 8674/2, 8675, 8676, 8677, 8678, 8680, 8681, 8682, 8685, 8686, 8725, 8735, 8736, 8740, 8742, 8850/1, 8850/7, 8850/8, 8850/10, 8850/13, 8850/24, 8870, 8871, 8872, 12114, 12117, 12118, 12119, 12120, 12121, 12123, 12124, 12125, 12126, 12127, 12129, 12130, 12131, 12132, 12133, 12134, 12135, 12136, 12137, 12138, 12139, 12141, 12142, 12143, 12144, 12145, 12169, 12170, 12174, 12175, 12176, 12178, 12179, 12180, 12181, 12182/1, 12182/2, 12183, 12184, 12185, 12186, 12187, 12189, 12190, 12191, 12192, 12193, 12194, 12196, 12197, 12199, 12200, 12201, 12202, 12203, 12204, 12205, 12206, 12207, 12208, 12241, 12242, 12243, 12244, 12245, 12247, 12248, 12249, 12250, 12251, 12252, 12258, 12259, 12260, 12261, 12262, 12263, 12264, 12265, 12266, 12267, 12268/1, 12268/2, 12268/3, 12269, 12270, 12271, 12287, 12289, 12290, 12301, 12302, 12303, 12304, 12305, 12306, 12307, 12308, 12310, 12311, 12312, 12313, 12314, 12315, 12316, 12317, 12318, 12319, 12320, 12321, 12322, 12323, 12324, 12325, 12326, 12327, 12328, 12329, 12330, 12331, 12332, 12333, 12334, 12335, 12379, 12380, 12440, 12441, 12442, 12443, 12575/1, 12575/2, 12576, 12577, 12578, 12579/1, 12579/2, 12579/3, 12579/4, 12658, 12659, 12661, 12669.
Карбулово	2561, 2562, 2563, 2566, 2567, 2569, 2572, 2573, 2574, 2583, 2584, 2711, 2712, 2713, 2714, 2717, 2718, 2719/1, 2719/2, 2720/1, 2720/2, 2721, 2722/1, 2722/2, 2723, 2725/8, 2725/9, 2725/13, 2726/1, 2726/7, 2726/8, 2726/9, 2726/10, 2726/12, 2726/13, 2726/20, 2727/2, 2728, 2729, 2730, 2731, 2732, 2733, 2734, 2736, 2737, 2742, 2743, 2745, 2750, 2751, 2760, 2902, 2907, 2908, 2909, 2912, 2913, 2916, 2917, 2918, 2919, 2920, 2921, 2923, 2939, 2940/1, 2941, 2942, 2943, 2944, 2945, 2946, 2947, 2948, 2949, 2950, 2951, 2952, 2953, 2954, 2955, 2956, 2957, 2958, 2959, 2960, 2961, 2962, 2963, 2964, 2965, 2966, 2967, 2968, 2969, 2970, 2971, 2972, 2973, 2975, 2976, 2978, 2979, 2980, 2981, 2982, 2983, 2984, 2985, 2986, 3039/2, 3042/1, 3042/2, 3042/3, 3043, 3044, 3045, 3046, 3047, 3048, 3049, 3050, 3052, 3053, 3054, 3055, 3056, 3057, 3058, 3059, 3812, 3813, 3814, 3815, 3816, 3819, 3820, 3821, 3822, 3823, 3853, 3854, 3855, 3856, 3857, 3858, 3859, 3860, 3861, 3862, 3863, 3865, 3866, 3867, 3890, 3891, 3892, 3893, 3894, 3897, 3898, 3899, 3906, 4454, 4455/1, 4466, 4467, 4468.

Катастарска општина	Катастарска парцела број:
	4469/1, 4469/2, 4470, 4471, 4472, 4473, 4474, 4507, 4508, 4509, 4510, 4511, 4512, 4513, 4514, 4515, 4516, 4517, 4518, 4519, 4520, 4522, 4523, 4527, 4528, 4529, 4530, 4532, 4533, 4535, 4537, 4538/1, 4538/2, 4540, 4548/2, 4549, 4550, 4551, 4552, 4553, 4554, 4555, 4556, 4557, 4558, 4655, 4656, 4657, 4658, 4659, 4660, 4661, 4662, 4782, 4783, 4784, 4785, 4786, 4787, 4788, 4820, 4821, 4823, 4824, 4825, 4826, 4827, 4828, 4829/1, 4829/2, 4830, 4831, 4832, 4833, 4834, 4835, 4836, 4847, 4848, 4849, 4850, 4851, 4852, 4853, 4854, 4855, 4858, 4863, 4864, 4865, 4866, 4867, 4868, 4869, 4870, 4871, 4872, 4873, 4874, 4875, 4876, 4877, 4878, 4879, 4881, 4882, 4883, 4884, 4885, 4994, 4995, 4996, 4997, 4998, 4999, 5012, 5013, 5014, 5015, 5016, 5017, 5018, 5019, 5020, 5021, 5022, 5023, 5024, 5025, 5027, 5028, 5030/1, 5030/2, 5033, 5034, 5035, 5036, 5037, 5039, 5040, 5042, 5043, 5044, 5045, 5046, 5047, 5048, 5049, 5050, 5051, 5052, 5053, 5058/2, 5062, 5183, 5184, 5185, 5186, 5187/1, 5187/2, 5187/3, 5188/1, 5189, 5190, 5191, 5192, 5193, 5194, 5197, 5198, 5199, 5200, 5201, 5202, 5207, 5210, 5213, 5230, 5231, 5232, 5233, 5234, 5235, 5236, 5237, 5238, 5239, 5240, 5241, 5242, 5243, 5244, 5245, 5246, 7039, 7040, 7041, 7130, 7131, 7132/3, 7133, 7134, 7135, 7136, 7137, 7138, 7139, 7140, 7141, 7142, 7145, 7146, 7147, 7148, 7149, 7153, 7164, 7165, 7166, 7179, 7180, 7181, 7182, 7186, 7187, 7188, 7189, 7190, 7191, 7192, 7193, 7195, 7196, 7197, 7198, 7200, 7201, 7202, 7203, 7204, 7214, 7215, 7216, 7218, 7223, 7224, 7225, 7226, 7227, 7228, 7229, 7232, 7316/4, 7316/5, 7316/6, 7316/7, 7316/8, 7316/9, 7316/14, 7316/37, 7316/38, 7316/40, 7316/41, 8860, 8867, 8880, 8881/1, 8884, 8888, 8892, 8893, 8895, 8896.
Јасеница	7518, 7520/1, 7520/2, 7527, 7528, 7529, 7530, 7531, 7543, 7544, 7545, 7546, 7547, 7548, 7549, 7550, 7551, 7552, 7553, 7554, 7555, 7559, 7572, 7573, 7578, 7579, 7581, 7630, 7631, 7646, 7647, 7648, 7649, 7650, 7651, 7652, 7653, 7658, 7659, 7662, 7663, 7664, 7665, 7666, 7667, 7668, 7669, 7670, 7671, 7672, 7673, 7674, 7675, 7676, 7677, 7678, 7679, 7680, 7681, 7682, 7686, 7687, 7688, 7689, 7690, 7696/1, 7697, 7698, 7699, 7700, 7701, 7711, 7712, 7713, 7714, 7715, 7733, 7734, 7735, 7736, 7737, 7738, 7739, 7740, 8481, 8493, 8495, 8496, 8497, 8498, 8499, 8500, 8501, 8502, 8503, 8504, 8505, 8506, 8508, 8528, 8554, 8558, 8559, 8560, 8561, 8567, 8570, 8571, 8573, 8574, 8576, 8577, 8578, 8579, 8581, 8582, 8583, 8584, 8589, 8590, 8594, 8595, 8596, 8603, 8604, 8605, 8606, 8607, 8608, 8609, 8610, 8612, 8614, 8618, 8619, 8620, 8621, 8622, 8623, 8624, 8625, 8626, 8627, 8628, 8629, 8631, 8632, 8633, 8635, 8636, 8637, 8929, 8930/1, 8930/2, 8930/3, 8931, 8932, 8961, 8962, 8964, 8965, 8966, 8967, 8968, 8969, 8970, 8971, 8972, 8973, 8979/3, 8979/4, 8979/5, 8990, 9001, 9941, 9942, 9943, 9944, 9945, 9946, 9947, 9948, 9949, 9950, 10015/2, 10015/3, 10031, 10032, 10033, 10034, 10035, 10036, 10037, 10038, 10039, 10040, 10052, 10078, 10079, 10084, 10085, 10086, 10087, 10088, 10090, 10091, 10092, 10093, 10096, 10097, 10098, 10099, 10100, 10101, 10102, 10103, 10105, 10106, 10107, 10108, 10120, 10121, 10123, 10928, 10940, 10944, 10945, 10947.
Милошево	1112, 1113, 1114, 1115, 1116, 1117, 1118, 1119, 1120, 1127/1, 1127/2, 1127/3, 1127/4, 1127/5, 1128, 1129, 1130, 1131, 1132/1, 1132/2, 1132/5, 1132/6, 1132/7, 1514, 1515, 1518, 1519, 1520, 1521, 1522, 1523, 1524, 1525, 1526, 1527, 1528, 1529, 1530, 1531, 1532, 1533, 1534, 1550, 1551, 1552, 1573, 1574, 1575, 1576, 1577, 1578, 1597, 1598, 1599, 1600, 1601, 1602, 1603, 1604, 1605, 1608, 1609, 1610, 1611, 1612, 1614, 1615, 1616, 1617, 1699, 1709, 1711, 1712, 1730, 1731, 1732, 1733, 1734, 1736, 1776/1, 1779, 1780, 1818, 1830, 1831, 1835, 1844, 1856, 1858, 1861, 1866/1, 1867/1, 1868, 1872.
Неготин	1870, 1871, 1872, 1873, 1874, 1875/1, 1875/2, 1875/3, 1876, 1877, 1878, 1880, 1881, 1882/1, 1882/2, 1883/1, 1883/2, 1884, 1885, 1886, 1887, 1888/1, 1888/2, 1967, 1968/1, 1969, 1970, 1971, 1972, 1984, 1985, 1986, 1987/4, 1987/5, 1987/6, 1987/7, 1987/8, 1987/9, 1987/10, 1987/11, 1988, 1989, 1990, 1991, 1993/1, 1994/1, 1994/2, 1995, 1996, 1997/1, 1997/2, 1998/1, 1998/2, 1998/3, 1999/1, 1999/2, 1999/3, 1999/4, 1999/5, 2000/1, 2000/2, 2001/1, 2001/2, 9440, 10151, 10152, 10153, 11727, 11728.
Сиколе I	427/1, 427/2, 429, 430, 445, 446, 681, 682, 683, 688, 689, 712, 713, 714, 715, 716, 717, 718, 719, 720, 736, 737, 738, 740, 741, 742, 747, 748, 749, 750, 752/1, 753, 754, 755, 756, 757, 760, 761, 789, 790, 791, 792, 794, 795, 796, 797, 798, 799, 800, 801, 803, 804, 844, 1357, 1417, 1418, 1419, 1420, 1421, 1426, 1427, 1428, 1429, 1467, 1471, 1472, 1473, 1475, 1476, 1477/1, 1477/2, 1478, 1491, 1510, 1519, 1520, 1521, 1523, 1525, 1526, 1527, 1528, 1529, 1530, 1531, 1532, 1533, 1534, 1535, 1536, 1537, 1539, 1542, 1560, 1561, 1562, 1563, 1564, 1565, 1566, 1567, 6243, 6247, 6248, 6249, 6253, 6254, 6261, 6262, 6265/1, 6267, 6270, 6271, 6272, 6276/2, 6277, 6279, 6280, 6281, 6282, 6284, 6285, 6286, 6288, 6289, 6290, 6291, 6292, 6293, 6294, 6295, 6296, 6297, 6298, 6299, 6300, 6301, 6302, 6303, 6304, 6431/1, 6432/1, 6433, 6436/1, 6436/2, 6437, 6439, 6440, 6446, 6456, 6457, 6458, 6459, 6460, 6461, 6462, 6464, 6465, 6466, 6467, 6468, 6469, 6470, 6471, 6472, 6473, 6474, 6475, 6476, 6477, 6478, 6479, 6480, 6484, 6485, 6486, 6487, 6488, 6489, 6490, 6491, 6492, 6493/1,

Катастарска општина	Катастарска парцела број:
	<p>6494, 6501/1, 6501/2, 6502, 6503/1, 6503/2, 6504, 6505, 6506, 6507, 6512, 6513, 6514, 6516, 6517, 6665/1, 6704, 6705, 6706, 6707, 6708, 6709, 6710, 6711, 6712, 6785, 6786, 6787, 6788, 6789, 6790, 6794, 6795, 6804, 6805, 6806, 6807, 6808, 6809, 6810, 6811, 6812, 6813, 6814, 6815, 6816, 6817, 6818, 6819, 6821, 7470, 7600/3, 7600/4, 7600/5, 7600/6, 7600/7, 7600/9, 7600/10, 7600/18, 7600/19, 7600/20, 7674, 7676, 7680, 7700/1, 7779, 7930/2, 7930/3, 7931, 7932, 7933, 7934, 7935, 7936, 7937, 7938, 7940/1, 7940/2, 7941, 7942, 7943, 7944, 7945, 7949/1, 7963, 7993, 7994, 7995/1, 7995/2, 7996, 8015, 8016, 8017, 8018, 8019, 8020, 8021, 8022, 8023, 8024, 8027, 8028, 8029, 8030, 8031, 8032, 8033, 8034, 8035, 8036, 8040, 8041, 8042, 8043, 8044, 8045, 8046, 8047, 8048, 8049, 8050, 8506, 8507, 8508, 8510, 8512/1, 8512/2, 8513/1, 8514, 8524, 8525, 8526/1, 8526/2, 8526/3, 8569, 8570, 8571, 8572, 8573, 8583, 8584, 8585, 8605, 8615, 8921/6, 8921/7, 8921/8, 8921/10, 8942, 8949, 8950, 8951, 8952, 8953, 8954, 8970/1, 8972, 8973, 8976, 8977, 8978, 8979, 8980, 8982, 8983, 8989, 9099, 9118, 9121, 9122, 9123, 9124, 9129, 9428, 9429, 9430, 9431, 9432, 9433, 9434, 9435, 9436, 9437, 9464, 9488, 9489/1, 9489/2, 9490, 9491, 9492, 9493, 9494, 9495, 9496, 9497, 9498, 9499, 9500, 9501, 9502/1, 9502/2, 9503, 9504, 9505, 9506, 9507, 9508/1, 9508/2, 9508/3, 9509, 9511, 9515, 9516, 9517, 9706, 9707, 9708, 9711, 9712, 9713, 9715, 9716, 9717, 9718, 9719, 9720, 9721, 9722, 9723/1, 9723/2, 9724/1, 9724/2, 9725/1, 9725/2, 9725/3, 9725/4, 9726, 9727, 9731, 9732, 9733, 9734, 9735, 9736, 9737, 9738, 9739, 9750, 9758, 9835, 10066, 10067, 10068, 10069, 10070, 10071, 10072, 10073, 10074, 10075, 10076, 10077, 10078, 10079, 10080, 10081, 10204, 10205, 10206, 10216, 10217, 10220, 10221, 10222, 10223, 10224, 10225, 10226, 10227, 10228, 10229, 10230, 10231, 10232, 10233, 10234, 10253, 10261/1, 10261/2, 10262, 10263, 10264, 10265, 10266, 10267, 10268, 10269, 10270, 10271, 10272, 10273, 10274, 10275, 10276, 10277, 10278, 10279, 10280, 10281, 10282, 10283, 10285, 10452, 10453, 10454, 10455, 10456, 10457, 10458, 10459/1, 10459/2, 10460, 10461, 10462, 10463, 10464, 10465, 10466, 10467, 10468, 10469, 10470, 10471, 10472, 10473, 10474, 10475, 10476, 10477, 10478, 10482, 10555/1, 10555/2, 10555/10, 10555/11, 10555/12, 10555/13, 10555/14, 10555/15, 10555/16, 10555/17, 10555/18, 10555/19, 10555/51, 10556, 13993, 13994/1, 13994/2, 13995, 13999, 14117/1, 14117/18, 14117/19, 14117/20, 14117/21, 14117/25, 14117/29, 14117/31, 14117/33, 14117/39, 14120/1, 14121, 14122, 14123, 14124, 14125, 14126, 14127, 14128, 14129, 14130, 14131, 14339/1, 14339/3, 14339/4, 14339/5, 14339/6, 14341, 14342/1, 14342/12, 14343, 14344/1, 14344/2, 14344/11, 14344/16, 14344/17, 14344/18, 14345, 14513, 14514, 15329, 15330, 15337, 15338, 15339, 15361, 15363, 15364, 15365, 15366, 15368, 15369, 15370, 15371, 15372/1, 15372/2, 15373/1, 15373/2, 15379, 15380, 15381/1, 15383, 15384, 15386, 15559/1, 15559/2, 15561, 15562, 15563, 15564, 15565, 15577/1, 15577/2, 16008/1, 16008/2, 16008/3, 16008/4, 16008/5, 16008/6, 16008/14, 16008/15, 16008/16, 16008/17, 16008/20, 16008/21, 16047, 16048, 16049, 16050, 16051/1, 16051/2, 16052, 16053, 16054, 16055, 16056/1, 16057, 16058, 16059, 16060, 16061, 16108, 16122, 16123, 16124, 16125, 16127, 16128/1, 16128/2, 16129, 16130, 16133, 16134, 16136, 16137, 16139, 16149, 16150, 16151, 16152, 16153, 16154, 16155, 16156, 16530/1, 16531, 16532, 16533, 16534/1, 16534/2, 16534/3, 16535, 16536, 16537, 16538, 16539, 16540, 16541, 16548, 16549, 16551, 16552, 16553, 16554, 16555, 16556, 16557, 16558, 16559, 16560, 16561, 16562, 16563, 16564, 16579/1, 16579/2, 16580, 16581/1, 16581/2, 16581/3, 16582/1, 16583/1, 16583/2, 16584, 16585, 16586, 16587, 16596, 16597, 16598, 16599, 16600, 16601, 16602, 16603, 16604, 16605, 16676, 16677, 16678, 16916, 16918, 16919, 16920, 16921, 16922, 16923, 16924, 16926, 16927, 16928, 16929, 16930, 16954, 16955, 16956, 16957, 16958, 16959, 16960, 16981, 16983, 16984, 16985, 17010, 17011, 17012, 17013, 17016, 17017, 17018, 17019, 17020, 17024, 17025, 17043, 17044, 17045, 17071, 17073, 17075, 17078, 17079, 17085, 17086, 17093, 17094, 17095, 17097, 17098, 17100, 17103, 17105.</p>
Трњане	<p>7518, 7520/1, 7520/2, 7527, 7528, 7529, 7530, 7531, 7543, 7544, 7545, 7546, 7547, 7548, 7549, 7550, 7551, 7552, 7553, 7554, 7555, 7559, 7572, 7573, 7578, 7579, 7581, 7630, 7631, 7646, 7647, 7648, 7649, 7650, 7651, 7652, 7653, 7658, 7659, 7662, 7663, 7664, 7665, 7666, 7667, 7668, 7669, 7670, 7671, 7672, 7673, 7674, 7675, 7676, 7677, 7678, 7679, 7680, 7681, 7682, 7686, 7687, 7688, 7689, 7690, 7696/1, 7697, 7698, 7699, 7700, 7701, 7711, 7712, 7713, 7714, 7715, 7733, 7734, 7735, 7736, 7737, 7738, 7739, 7740, 8481, 8493, 8495, 8496, 8497, 8498, 8499, 8500, 8501, 8502, 8503, 8504, 8505, 8506, 8508, 8528, 8554, 8558, 8559, 8560, 8561, 8567, 8570, 8571, 8573, 8574, 8576, 8577, 8578, 8579, 8581, 8582, 8583, 8584, 8589, 8590, 8594, 8595, 8596, 8603, 8604, 8605, 8606, 8607, 8608, 8609, 8610, 8612, 8614, 8618, 8619, 8620, 8621, 8622, 8623, 8624, 8625, 8626, 8627, 8628, 8629, 8631, 8632, 8633, 8635, 8636, 8637, 8929, 8930/1, 8930/2, 8930/3, 8931, 8932, 8961, 8962, 8964, 8965, 8966, 8967, 8968, 8969, 8970, 8971, 8972, 8973, 8979/3, 8979/4, 8979/5, 8990, 9001, 9941, 9942, 9943, 9944, 9945, 9946, 9947, 9948, 9949, 9950, 10015/2, 10015/3, 10031, 10032,</p>

Катастарска општина	Катастарска парцела број:
	10033, 10034, 10035, 10036, 10037, 10038, 10039, 10040, 10052, 10078, 10079, 10084, 10085, 10086, 10087, 10088, 10090, 10091, 10092, 10093, 10096, 10097, 10098, 10099, 10100, 10101, 10102, 10103, 10105, 10106, 10107, 10108, 10120, 10121, 10123, 10928, 10940, 10944, 10945, 10947.
Шаркамен	409/5, 409/6, 409/7, 409/8, 409/15, 409/16, 409/17, 409/22, 414, 416, 417, 421, 651, 652, 653, 654, 655, 656, 657, 662, 663, 664, 665, 666, 667, 668, 671, 672, 673, 674, 675, 676, 677, 701, 721, 722, 723, 724, 729, 730, 733, 734, 735, 736, 737, 745, 746, 747, 748, 749, 754, 755, 756, 766, 769, 770, 771, 772, 773, 774, 877, 883, 884, 885, 886, 888, 889, 890, 891, 892, 893, 925/2, 3022, 3023, 3024, 3025, 3026/1, 3026/2, 3026/3, 3027/1, 3027/2, 3027/3, 3028/1, 3028/2, 3028/3, 3028/4, 3028/5, 3030, 3031, 3032, 3033, 3034, 3035, 3041, 3043, 3044, 3045, 3046, 3047, 3048, 3049, 3050, 3051, 3052, 3053/1, 3053/2, 3053/3, 3054, 3055/2, 3056, 3057, 3124, 3125, 3126, 3127, 3128, 3129, 3130, 3443, 3444, 3445, 3446, 3447, 3448, 3449, 4118, 4119, 4120, 4122/1, 4122/2, 4123, 4124, 4125, 4126, 4127, 4128, 4129, 4130, 4131, 4132, 4133, 4134, 4135, 4136, 4137, 4138, 4139, 4140, 4141, 4142, 4143, 4144, 4145, 4146, 4153, 4154, 4155, 4156, 4157, 4158, 4159, 4160, 4246, 4247, 4248, 4249, 4250, 4251, 4252, 4253, 4254, 4255, 4276, 4277, 4278, 4279, 4280, 4287, 4288, 4289, 4290, 4291, 4292, 4293, 4294, 4295, 4296, 4297, 4298, 4299, 4300, 4302, 4304, 4306, 4308, 4340, 4341, 4342, 4343, 5042, 5043, 5044, 5045, 5046, 5047, 5048, 5049/2, 5050, 5051, 5052, 5053, 5058, 5059, 5060, 5061, 5076, 5080/1, 5080/2, 5085, 5086/1, 5087, 5088, 5089, 5092, 5093, 5094, 5095, 5096, 5097, 5098, 5105, 5106, 5118, 5119, 5121, 5122, 6188, 6200, 6202, 6203, 6204, 6205, 6207, 6210, 6211, 6213.
Штубик I	2045, 2054, 2055, 2057, 2060, 2061, 2062, 2064, 2065, 2066, 2067, 2068, 2069, 2070, 2071, 2072, 2094, 2095, 2250, 2251, 2252, 2253, 2254, 2255, 2257, 2258, 2259, 2260, 2261, 2281, 2282, 2283, 2284, 2285, 2286, 2287, 2288, 2289, 2290, 2291/1, 2291/2, 2293, 3408, 3409, 3410, 3411, 3412, 3413, 3414, 3415, 3431, 3452/1, 3453, 3454, 3455, 3456, 3458, 3459, 3460, 3461, 3469, 3789, 3790, 3791, 3792, 3796, 3797, 3798, 3799, 3800, 3801, 3802, 3803, 3855, 3879, 3880, 3881, 3882, 3883, 3884, 3885, 3886, 3887, 3888, 3889, 3890, 3891, 3895, 3896, 3897, 3922, 3923, 3924/3, 3926, 3927, 3930/1, 3930/2, 3930/3, 3930/4, 3935, 3936, 3937, 3938, 3939, 3940, 3941, 3942, 3943, 3944, 3945, 3946, 3947, 3948, 3949, 3950, 3962, 3963, 3964, 4089, 4091, 4092, 4093, 4095, 4127, 4129, 4130, 4131, 4132, 4133, 4134/1, 4134/2, 4135, 4136, 4154, 4156, 4157, 4158, 4159, 4160, 4161, 4162, 9311/1, 9311/2, 9312/1, 9312/2, 9313, 9314, 9315, 9316, 9317, 9318, 9326, 9327, 9328, 9329, 9330, 9331, 9332, 9333, 9336, 9337, 9345, 9346, 9350, 9573, 9574, 9575, 9576/1, 9576/2, 9576/3, 9577, 9578, 9579, 9580, 9581, 9582, 9583, 9584, 9585, 9588/1, 9588/2, 9588/3, 9588/4, 9589/2, 9589/3, 9592/1, 9593/1, 9595, 9596, 9597, 9598, 9599, 9600, 9601, 9602, 9606, 9607, 9608, 9609, 9610, 9629, 9630/1, 9630/2, 9630/3, 9631, 9633, 9634/2, 9653/1, 9653/2, 9836, 9837, 9838, 9839, 9840, 9841, 9842, 9843, 9846, 9848, 9849, 9850, 9851, 9852, 9853, 9854, 9855, 9856, 9857, 9858, 9859, 9860, 9861, 9862/1, 9862/2, 9863/1, 9875/1, 9876/1, 9876/2, 9877, 9878, 9879/1, 9879/2, 9887, 9888, 9889, 9890/1, 9890/2, 9890/3, 9891, 9892, 9893/1, 9893/2, 9894, 10023, 10024, 10025/1, 10025/2, 10026, 10029, 10030, 10032/3, 10033, 10034/1, 10034/2, 10035, 10051, 10052, 10987/1, 10998, 10999/1, 10999/2, 10999/3, 11001/1, 11001/3, 11001/4, 11002, 11003, 11004, 11007/2, 11144, 11145, 11146, 11147/1, 11147/2, 11147/3, 11147/4, 11148, 11150, 11155/1, 11156, 11157, 11158, 11159, 11160, 11161/1, 11161/10, 11161/3, 11161/4, 11161/5, 11161/6, 11161/7, 11162, 11163, 11164/2, 11165, 11166, 11168, 11169, 11170, 11171, 11172, 11173, 11174, 11175, 11176, 11177, 11178, 11179, 11180, 11181, 11182, 11183, 11190/1, 11308, 11317, 11318, 11319, 11322, 11323, 11324, 11325, 11326/1, 11326/2, 11327, 11328, 11329, 11330, 11331, 11332, 11333, 11334, 11335, 11336, 11337, 11338, 11339, 13935, 13936, 13952, 13955, 13958, 13960, 13975, 13977, 13979, 13980, 14001.
Штубик 2	438, 719.

У обухвату Просторног плана, односно у коридорима планираних далековода успостављају се следеће зоне/појаси:

1. **ЗАШТИТНА ЗОНА**, коју чини простор ширине:
 - 100 m за ДВ 400 kV (по 50 m од подужне осе коридора ДВ),
 - 80 m за ДВ 110 kV (по 40 m од подужне осе коридора ДВ),
 - 10 m за три КБ 110 kV (по 5 m од подужне осе од трасе КБ),
 - 5 m за један КБ 110 kV (по 2,5 m од подужне осе од трасе КБ),
 - 3m за два КБ 35 kV (по 1,5 m од подужне осе од трасе КБ),

Приликом паралелног вођења два, три и више ДВ400 kV и 110 kV, где су због конфигурације терена, напонског нивоа далековода, висине стубова, као и осталих елемената далековода међусобна растојања различита, спољна граница заштитне зона се одређује као збир свих међусобних прописаних удаљености далековода у коридору.

За заштитне зоне се утврђују посебна правила коришћења и правила уређења у циљу, превентивног, техничког обезбеђења планираних далековода и заштите окружења од њиховог могућег утицаја.

У оквиру заштитне зоне, након изградње ДВ, успостављају се заштитни појасеви са обе стране водова, у ширини од по 30 m од крајњег фазног проводника за ДВ 400 kV, ширини од по 25 m од крајњег фазног проводника за ДВ 110 kV и ширини од по 2m од ивица рова КБ 110 kV (у складу са одредбама члана 218. Закона о енергетици). Границе заштитних зона представља уједно и границу детаљне регулације овог просторног плана;

2. **ИЗВОЂАЧКИ ПОЈАС**, који се налази у оквиру заштитне зоне, и чини га простор ширине до 40 m за ДВ 400 kV и 20 m за ДВ 110 kV (по 20 и 10 m од подужне осе коридора ДВ), и у којем се овим Просторним планом утврђују посебна правила коришћења и правила уређења за потребе изградње, одржавања и надзора ДВ.

У случају непредвиђених геотехничких и других ограничења на терену, обухват границе Просторног плана и појас детаљне регулације омогућавају усаглашавање позиције далековода, трафостаница, прикључно разводних постројења, кабловских водова и сопствене потрошње трафостаница са стањем на терену кроз израду техничке документације.

2. ОБАВЕЗЕ, УСЛОВИ И СМЕРНИЦЕ ИЗ ПРОСТОРНОГ ПЛАНА РЕПУБЛИКЕ СРБИЈЕ И ДРУГИХ РАЗВОЈНИХ ДОКУМЕНАТА

2.1. Закон о Просторном плану Републике Србије за период од 2010. до 2020. године („Службени гласник РС“, број 88/10)

Законом о Просторном плану Републике Србије за период од 2010. до 2020. године, утврђено је да је основни циљ развоја енергетске инфраструктуре активно учешће Републике Србије у планирању и изградњи стратешке - регионалне и паневропске енергетске инфраструктуре за пренос електричне енергије, као и поуздано и сигурно снабдевања домаћих потрошача. Изградња нових електроенергетских водова и трансформаторских станица и нових интерконективних веза са суседним државама један од оперативних циљева развоја енергетике.

Концепција просторног развоја у сектору електропреноса – развој преносне мреже мора да прати растуће потребе за електричном енергијом у Републици Србији. Као основа за дугорочан план развоја, користе се Студија перспективног развоја преносне мреже Републике Србије до 2020. године и План развоја преносног система који, према одредбама Закона о енергетици, оператор преносног система израђује сваке године за наступајући петогодишњи период. У циљу сигурнијег и поузданијег снабдевања потрошача у планском периоду наставиће се даљи развој изградњом нових и реконструкцијом постојећих преносних (свих

снага) и дистрибутивних инфраструктурних објеката и водова (почев од 110 kV до крајњих потрошача).

2.2. Уредба о утврђивању Регионалног просторног плана Тимочке крајине („Службени гласник РС”, број 51/11)

Развој енергетске инфраструктуре на планском подручју засниваће се на: успостављању ефикасног система планског управљања и експлоатације изграђених енергетских ресурса, уз примену савремених решења и модернизације постојећег система преноса, изградње нових и дистрибуције енергије према међународним стандардима; стварању услова за континуирано, поуздано и рационално напајање електричном енергијом подручја и интензивирање коришћења обновљивих извора енергије. према овом плану, развој електроенергетске мреже и објеката обухвата реконструкцију ТС 400/110 kV „Бор 2”.

2.3. Уредба о утврђивању Регионалног просторног плана Подунавског и Браничевског управног округа („Службени гласник РС”, број 8/15)

Према овом просторном плану утврђено је да ће развој преносне мреже мора да прати растуће потребе за електричном енергијом, као и да ће се у циљу сигурнијег и поузданијег снабдевања потрошача у планском периоду, наставити са развојем, изградњом нових и реконструкцијом постојећих преносних система свих снага и дистрибутивних инфраструктурних објеката и водова. На основу наведеног, основна планска решења у наредном периоду су: изградња ДВ и ТС јаче снаге у свакој јединици локалне самоуправе како би се задовољавале потребе за бржим привредним развојем и квалитетнија електрификација простора, свих насеља и свих домаћинстава. Приоритетна планска решења у области развоја енергетске инфраструктуре су: Развијање, изградња и одржавање успостављеног система у оквиру Костолачког угљеног басена; Изградња потребних нових ТС од 110 kV у Великом Градишту, Смедереву, Великој Плани и Голупцу и њихово повезивање са ТЕ „Костолац”; Даља изградња нових ТС 35/10 kV и комплетирање локалне електромреже и др.

2.4. Релевантна стратешка документа

Стратегијом развоја енергетике Републике Србије до 2025. године са пројекцијама до 2030. године („Службени гласник РС”, број 101/15), утврђено је да стратешку и развојну важност на националном, регионалном и паневропском нивоу, има јачање интерних преносних капацитета Републике Србије, као и капацитета регионалног коридора преко преносне мреже 400 kV напонског нивоа. Развој преносних капацитета обухвата ревитализацију постојећих и изградњу нових преносних капацитета тако да се постигне уравнотежен, одржив и благовремен развој преносног система, са циљем прикључивања нових конвенционалних и обновљивих извора електричне енергије. Стратешку и развојну важност на националном, регионалном и паневропском нивоу у периоду до 2025. године, односно 2030. године има јачање интерних преносних капацитета као и капацитета регионалног коридора преко преносне мреже 400 kV напонског нивоа Републике Србије у правцу североисток – југозапад, затим у правцу исток – запад, као и развој дистрибутивне мреже који обухвата изградњу недостајућих трансформаторских станица и водова, пре свега напонског нивоа 110 и 35 kV и реконструкцију и модернизацију постојећих трансформаторских станица. Овим мерама постићи ће се смањење (тренутно врло високих) губитака у дистрибутивним системима и повећати њихова ефикасност, оствариће се већи ниво поузданости рада система и обезбедити бољи квалитет снабдевања купаца електричне енергије.

II ПРИНЦИПИ И ЦИЉЕВИ ИЗГРАДЊЕ СИСТЕМА

1. ПРИНЦИПИ ИЗГРАДЊЕ СИСТЕМА

Пропозиције Просторног плана и правила уређења и правила грађења трафостаница и далековода засниваће се на поштовању следећих принципа:

- Европских и домаћих стандарда и добре праксе, у свим фазама изградње, експлоатације и одржавања планираних електроенергетских објеката и водова; еколошке поузданости, којом се обезбеђује заштита од негативних утицаја на животну средину, пределе, природне и непокретне културне вредности у коридорима планираних ДВ и непосредном окружењу;
- Примени опреме и инсталација високе техничке поузданости и њиховој квалитетној уградњи, која омогућава дугорочно функционисање и испуњење основних циљева реализације; безбедности, којом се са високим степеном поузданости гарантује сигурност људи и материјалних добара од евентуалних хаварија;
- Економске исплативости, утврђене студијом оправданости.

2. ОПШТИ И ОПЕРАТИВНИ ЦИЉЕВИ

Почев од 2019, компанија Zijin Mininig, с локалним огранцима Serbia Zijin Copper d.o.o. Bor и Serbia Zijin Mining d.o.o Bor, спроводи низ активности на изградњи великог рударског комплекса у источном делу Србије, што за собом повлачи и изградњу нове и реконструкцију постојеће електроенергетске мреже у овом делу Србије. Један од већих пројеката планираних у овом погледу јесте и изградња нове ТС 400/110 kV „Бор 6“, југоисточно од постојеће ТС 400/110 kV „Бор 2“, којом управља Електромрежа Србије (ЕМС) АД. Уз нову трафостаницу планира се и одговарајућа нова мрежа далековода изградњом нових и реконструкцијом постојећих 110 kV и 400 kV како би се обезбедило поуздано и сигурно снабдевање Бора и околине електричном енергијом за индустријске и комерцијалне потребе, као и мрежа објеката у функцији ових далековода.

Основни циљ израде Просторног плана је обезбеђење планског основа за изградњу нове трансформаторске станице (ТС) 400/110kV „Бор 6“ југоисточно од постојеће ТС 400/110kV „Бор 2“, припремног разводног постројења (ППП) 35 kV других планираних трафостаница и објеката, као и за формирање нове мреже далековода (ДВ) изградњом нових далековода и реконструкцијом постојећих ДВ 110kV и 400kV.

Планирање, коришћење, уређење и заштита простора у обухвату коридора далековода засниваће се на следећим принципима:

- одрживог просторног развоја енергетске инфраструктуре - коришћењем савремених техничких и конструктивних решења при избору опреме и изградњи планиране трансформаторске станице 400/110 kV, ППП 35 kV, планираних трансформаторских станица 110/10 kV, планираних надземних 400 kV водова и надземних и подземних 110 kV и 35 kV водова, уз постизање максимално могуће економске оправданости, социјалне прихватљивости и еколошке одрживости;
- смањивања штетног утицаја на животну средину - првенствено одговарајућим избором локације за планиране трансформаторске станице 400/110 kV и 110/10 kV и траса планираних надземних 400 kV водова и надземних и подземних 110 kV водова, сагледавањем техничких могућности умањења утицаја на стање животне средине, примену одговарајућих мера заштите и умањење ризика за животну средину током изградње и експлоатације ових електроенергетских објеката;
- заштите природних ресурса, природног и непокретног културног наслеђа - адекватном заштитом и одрживим коришћењем природних ресурса, посебно у погледу очувања постојећих екосистема, спречавању значајнијег нарушавања развојне валоризације културних, образовних и туристичко-рекреационе вредности у обухвату локација за

планиране трансформаторске станице и коридора планираних високонапонских водова и њиховом непосредном окружењу.

Оперативни циљеви Просторног плана су следећи:

- обезбеђење простора за изградњу планираних ТС 400/110 kV, ТС 110/10 kV, ППП 35 kV и планираних једносистемских ДВ 400 kV, двосистемских ДВ 110 kV и кабловских водова (КБ) 110 kV и 35 kV;
- установљавање зоне заштите и успостављање одговарајућих режима коришћења простора у обухвату зоне заштите планираних ТС 400/110 kV, ТС 110/10 kV, ППП 35 kV и планираних једносистемских ДВ 400 kV, двосистемских ДВ 110 kV и КБ 110 kV и 35 kV, са циљем спречавања негативних утицаја на окружење и могућих последица акцидената на систему;
- обезбеђење функционалности и омогућавање планског развоја других инфраструктурних система у условима контролисаног коришћења простора у зони планираних ТС 400/110 kV, ТС 110/10 kV, ППП 35 kV и планираних једносистемских ДВ 400 kV, двосистемских ДВ 110 kV и КБ 110 kV и 35 kV;
- максимално очување и мониторинг могућег утицаја на здравље локалног становништва, биодиверзитет, природне ресурсе и заштићена природна и непокретна културна добра у зони планираних ТС 400/110 kV, ТС 110/10 kV, ППП 35 kV и планираних једносистемских ДВ 400 kV, двосистемских ДВ 110 kV и КБ 110 kV и 35 kV и њиховим непосредним окружењима;
- утврђивање правила уређења и правила грађења у обухвату планираних ТС 400/110 kV, ТС 110/10 kV, ППП 35 kV и планираних једносистемских ДВ 400 kV, двосистемских ДВ 110 kV и КБ 110 kV и 35 kV, којима је условљено коришћење одговарајућих савремених техничких решења, пратеће опреме и пажљивог извођења грађевинских и електромонтажних радова и која обезбеђују извођење планиране трансформаторске станице са далеководима и кабловима, без потребе за привременим уклањањем или трајним измештањем постојећих објеката инфра- и супраструктуре, као и без значајнијег ометања коришћења обухваћених непокретности и других постојећих и развојних активности локалног становништва.

3. КОНЦЕПЦИЈА ТЕХНИЧКОГ РЕШЕЊА СИСТЕМА

Пројектовање, изградња и техничко обезбеђење високонапонских далековода 400 kV и далековода и кабловских водова 110 kV, спроводе се према Правилнику о техничким нормативима за изградњу надземних електроенергетских водова називног напона од 1 kV до 400 kV („Службени лист СФРЈ“, број 65/88 и „Службени лист СРЈ“, број 18/92), пратећих техничких прописа, норматива и препорука ЕПС-а и „ЕМС“ АД. Основни елементи техничког решења (разводна постројења, трансформација, постројења сопствене потрошње, командно-погонска зграда са пратећим садржајима, стубови, проводници, изолатори, темељи, кабловски водови и друга опрема), као и параметри за пројектовање дефинисани су Пројектним задацима (за израду техничке документације предметног трансформаторских станица, припремних разводних постројења и далековода) који су усвојени од стране Стручног савета АД „Електро mreжа Србије“.

Електроенергетски систем Србије повезан је са системима суседних земаља далеководима од 400 kV и 220 kV. Ови ДВ такође чине мрежу националног електроенергетског система. Према Студији прикључења (поглавље 1.2.2. документа), постојећа електроенергетска мрежа на подручју града Бора не може да обезбеди електричну енергију за рад постројења Serbia Zijin Copper d.o.o. и Serbia Zijin Mining d.o.o. Према закључцима Студије прикључења, предвиђено је седам објеката 110/10 kV за индустријске потребе компаније Zijin, с нагласком на изградњу нове ТС 400/110 kV Бор 6 која ће спојити све објекте 110/10 kV на преносну мрежу. У овој студији нагласак је био на проналажење доступних простора за све водове који ће се везивати на ТС „Бор 6“.

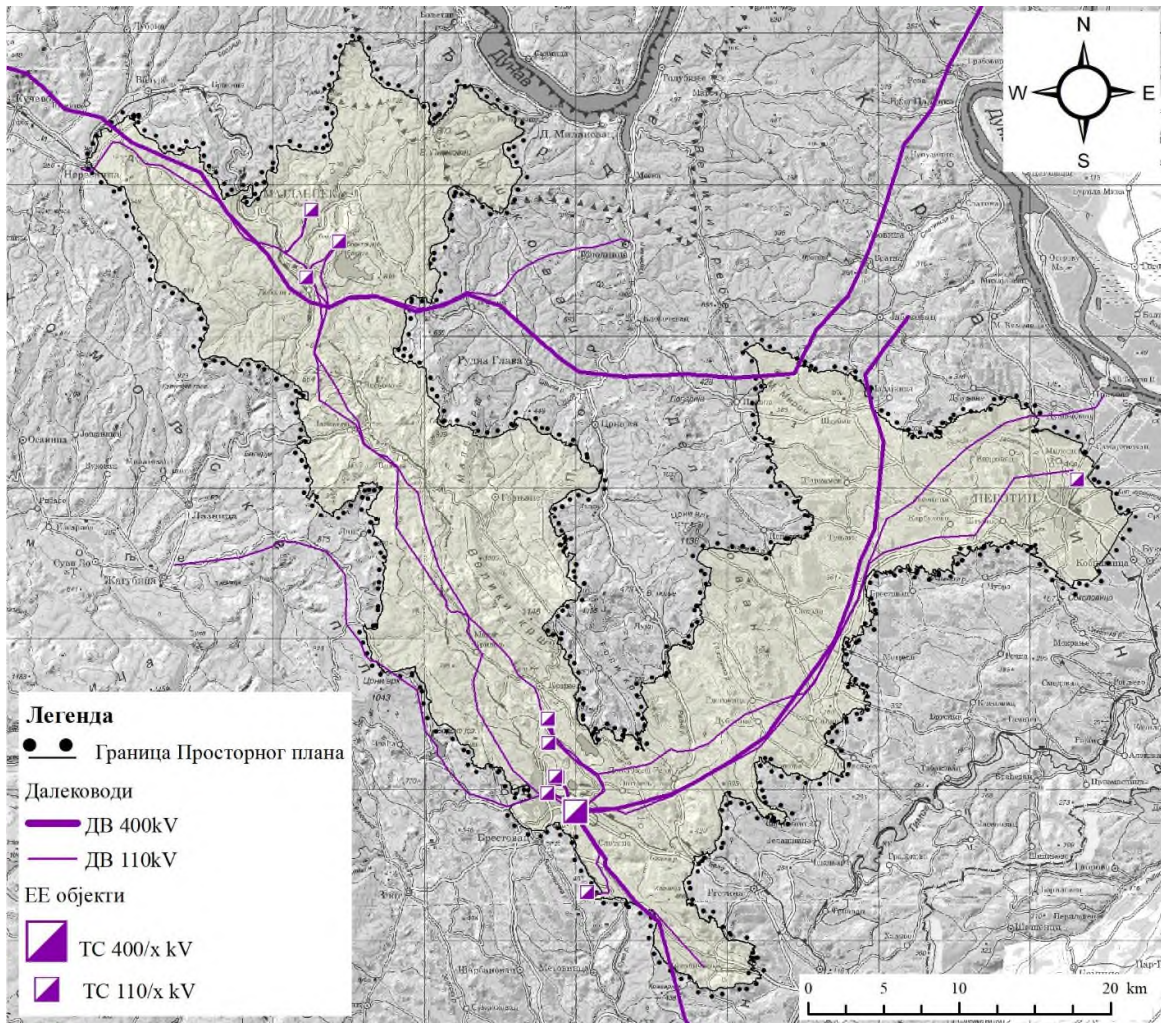

Слика 2. Постојећа мрежа објеката на ширем подручју Просторног плана

Концепт развоја система за повећање преносних капацитета ZiJin у складу са студијом Прикључења објеката ZiJin на преносни систем као и Анализом могућности измештања далековода из зоне комплекса Serbia Zijin због проширења зоне рудника Serbia Zijin Corper d.o.o. Bor и Serbia Zijin Mining d.o.o Bor, подразумева двадесетшест функционалних целина (Лот 1 – Лот 26, са бројем листова „Карта детаљне регулације Просторног плана са елементима спровођења“ на којима су приказани коридори и објекти), тј. пројеката који ће се паралелно реализовати, и то изградњом следећих далековода и објеката :

1. ТС 400/110 kV „Бор 6“ (Лот 1); листови 21 и 52.
2. ДВ 400 kV ТС „Бор 2“ - РП „Дрмно“ (расецање и увођење ДВ 400 kV бр. 401/2 у ТС Бор 2), (Лот 2), на листовима 22, 23, 24, 25, 26, 27, 28, 29, 30, 31, 32, 33, 34, 35, 36, 37, 38, 39, 40, 41, 42, 43, 44, 45, 46, 47, 48, 49, 50, 51, 52, 53, 58;
3. ДВ 400 kV ТС „Бор 6“ - РП „Ђердап 1“ (расецање и увођење ДВ 400 kV бр. 401/2 у ТС Бор 6), (Лот 3), на листовима 1, 2, 3, 4, 5, 6, 7, 8, 9, 10, 11, 12, 13, 14, 15, 16, 17, 18, 19, 20, 21, 50, 52, 81;
4. ДВ 400 kV РП „Ђердап 1“-ТС „Бор 6“ (расецање и увођење ДВ 400 kV бр. 402 у ТС Бор 6), (Лот 4), на листовима 17, 18, 19, 20, 21, 50, 52, 59;
5. ДВ 400 kV ТС „Бор 6“-ТС „Бор 2“ (расецање и увођење ДВ 400 kV бр. 402 у ТС Бор 6) (Лот 5), на листовима 21, 51, 52;
6. ДВ 400 kV ТС „Бор 6“-ТС „Бор 2“ (расецање и увођење ДВ 400 kV бр. 403 у ТС Бор 6), (Лот 6), на листовима 21, 51, 52, 53;

7. ДВ 400 kV ТС „Бор 6“-ТС „Ниш 2“ (расецање и увођење ДВ 400 kV бр. 403 у ТС Бор 6), (Лот 7), 19, 20, 21, 50, 52, 59, 60, 61, 62;
8. ДВ 2x110 kV ТС „Бор 2“ - ПРП 110 kV „Бор 5“, (Лот 8), на листовима 51, 53, 57, 58;
9. ДВ 2x110 kV ТС „Бор 6“ - ПРП 110 kV „Бор 5“, (Лот 9); на листовима 21, 52, 53, 57, 58;
10. ДВ 2x110 kV ТС „Бор 2“ - ПРП 110 kV „Велики Кривељ 2“ (Лот 10), на листовима 46, 47, 48, 49, 50, 51, 52, 53;
11. ДВ 2x110 kV ТС „Бор 6“ - ПРП 110 kV „Велики Кривељ 2“ (Лот 11), на листовима 21, 46, 47, 48, 49, 50, 51, 52, 53;
12. ДВ 2x110 kV и ДВ 110 kV ТС „Бор 6“ - ТС „Бор 8“ (Лот 12), на листовима 21, 52, 53, 54, 55, 56;
13. ДВ 2x110 kV и ДВ 110 kV ТС „Бор 6“ - ТС „Бор 9“ (Лот 13); на листовима 21, 52, 53, 54, 55, 56;
14. ДВ 110 kV и ДВ 110 kV ПРП „Велики Кривељ 2“ - ТС „Јама“ (Лот 14) на листовима 46, 47;
15. ЗхКБ 110 kV ПРП „Бор 5“ - ТС „Бор 7“ (Лот 15), на листовима 57, 58;
16. ТС Бор „Јама“ (Лот 16); лист 47.
17. ТС „Бор 7“ (Лот 17); лист 58.
18. ТС „Бор 8“ (Лот 18); лист 55.
19. ТС „Бор 9“ (Лот 19); лист 56.
20. ДВ 110 kV бр. 147/2 ТС „Бор 2“ - ТС „Неготин“, реконструкција и измештање дела реконструисаног ДВ 110 kV бр. 147/2 због ширења рударске зоне (Лот 20) на листовима 17, 18, 19, 20, 21, 50, 51, 52, 53;
21. ДВ 110 kV бр.1166 110 kV РП „Ђердап 2“ - ПРП „Велики Кривељ 2“, измештање због ширења рударске зоне (Лот 21) на листовима 18, 19, 20, 21, 48, 49, 50, 63, 64;
22. МВ 110kV ТС „Бор 2“ – ПРП СЕ „Соларина“, измештање дела мешовитог вода због ширења рударске зоне (Лот 22) на листовима 17, 18, 19, 20, 21, 50;
23. ПРП 35 kV „Бор 4“ са прикључним КБ 35 kV на ДВ 35 kV ТС „Бор 1“ - ТС „Заграђе“ (Лот 26). на листовима 21, 52, 53.

Поред наведених планиране су и: изградња ПРП „Ново Церово“ са прикључним ДВ 110kV на ДВ 110 kV бр. 150 ТС „Бор 1“ - ТС „Мајданпек 1“; ТС „Ново Церово“, ДВ 2x110 kV ПРП „Ново Церово“ - ТС „Ново Церово“, као и измештање дела ДВ 110 kV 148/4 „ТС „Бор 2“ - ПРП „Бор 4“ и ДВ 110 kV 148/5 „ПРП „Бор 4“ -ТС „Зајечар 2“ због ширења рударске зоне, као и изградња нових 2x 400kV „ТС Бор 6 – „ТС „Јагодина“. Ови водови и објекти биће разрађени посебним планским документима.

Изградњом нових ДВ престаје потреба за делом постојећих коју су планирани за демонтажу и то:

- ДВ 400 kV бр. 401/2 РП „Дрмно“- РП „Ђердап 1“ на деоници између постојећих стубова 296 и 434;
- ДВ 400 kV ТС „Бор 2“ - РП „Ђердап 1“ на деоници између постојећих стубова бр. 4-5 односно од стуба бр. 5 и у распону између постојећих стубова бр. 21-22 односно до стуба бр.21;
- ДВ 400 kV ТС „Бор 2“ - ТС „Ниш 2“ на деоници између постојећих стубова бр. 2-3 односно од стуба бр. 3 и у распону између постојећих стубова бр. 28-29 односно до стуба бр.28.

Узимајући у обзир карактеристике поднебља и велики потенцијал за коришћење енергије сунца и ветра за производњу електричне енергије, реално је очекивати пораст броја електрана које користе ове ресурсе. За изградњу ових електрана посебно су погодне напуштене рударске површине и површине намењене рекултивацији након завршетка експлоатације. У том смислу треба очекивати и даљи развој мреже далековода и нових трафостаница.

Табела 7. Преглед далековода по дужинама

Назив далековода	Статус	Дужина, km
ДВ 401 правац ТС „Бор 2“	планирани	56,9
ДВ бр. 401/2 - ТС „Бор 6“ - РП „Ђердап“	планирани	41,3
ДВ бр. 402 ТС „Бор 6“ - РП „Ђердап“	планирани	7,8
ДВ 402 правац ТС „Бор 2“	планирани	1,0
ДВ 402	постојећи - укида се	5,8
ДВ 403 правац ТС „Бор 2“	планирани	1,4
ДВ 403 правац ТС „Ниш 2“	планирани	11,4
ДВ 403	постојећи - укида се	9,1
ДВ ТС „Бор 2“ - ПРП „Бор 5“	планирани	2,6
ДВ 110 ТС „Бор 6“ - ПРП „Бор 5“	планирани	3,8
ДВ ТС „Бор 2“ - ПРП „Велики Кривељ 2“	планирани	8,2
ДВ ТС „Бор 6“ - ПРП „Велики Кривељ 2“	планирани	8,6
2хДВ „Бор 6“ – „Бор 8“ _вод 2	планирани	3,4
ДВ „Бор 6“ – „Бор 8“ вод 1	планирани	3,4
2хДВ „Бор 6“ – „Бор 9“ вод 2	планирани	3,6
ДВ „Бор 6“ – „Бор 9“ вод 1	планирани	3,5
ДВ ТС РП „Кривељ 2“ - ТС „Јама“ вод 1	планирани	1,3
ДВ ТС РП „Кривељ 2“ - ТС „Јама“ вод 2	планирани	1,3
КДВ ПРП „Бор 5“ - ТС „Бор 5“ - ТС „Бор „7	планирани	1,3
КДВ ПРП „Бор 5“ - ТС „Бор 5“ - ТС „Бор 7“	планирани	0,2
ДВ 147/2	планирани део, измешта се	5,2
	постојећи део/реконструкција	39,9
	постојећи део, укида се	4,4
ДВ бр. 1166/1	план измештање	11,3
ДВ бр. 1166/1	постојећи - укида се	5,5
ДВ СЕ „Соларина“	планирани, измешта се	5,3
КВ 35kV увођење у ПРП 35kV	планирани	0,3
КВ 35kV увођење у ПРП 35kV	планирани	0,6
ДВ 167	постојећи - укида се	2,8
ДВ 169/1	постојећи - укида се	2,6
ДВ 177/1	постојећи - укида се	8,6
ДВ 1150/1	постојећи - укида се	8,7

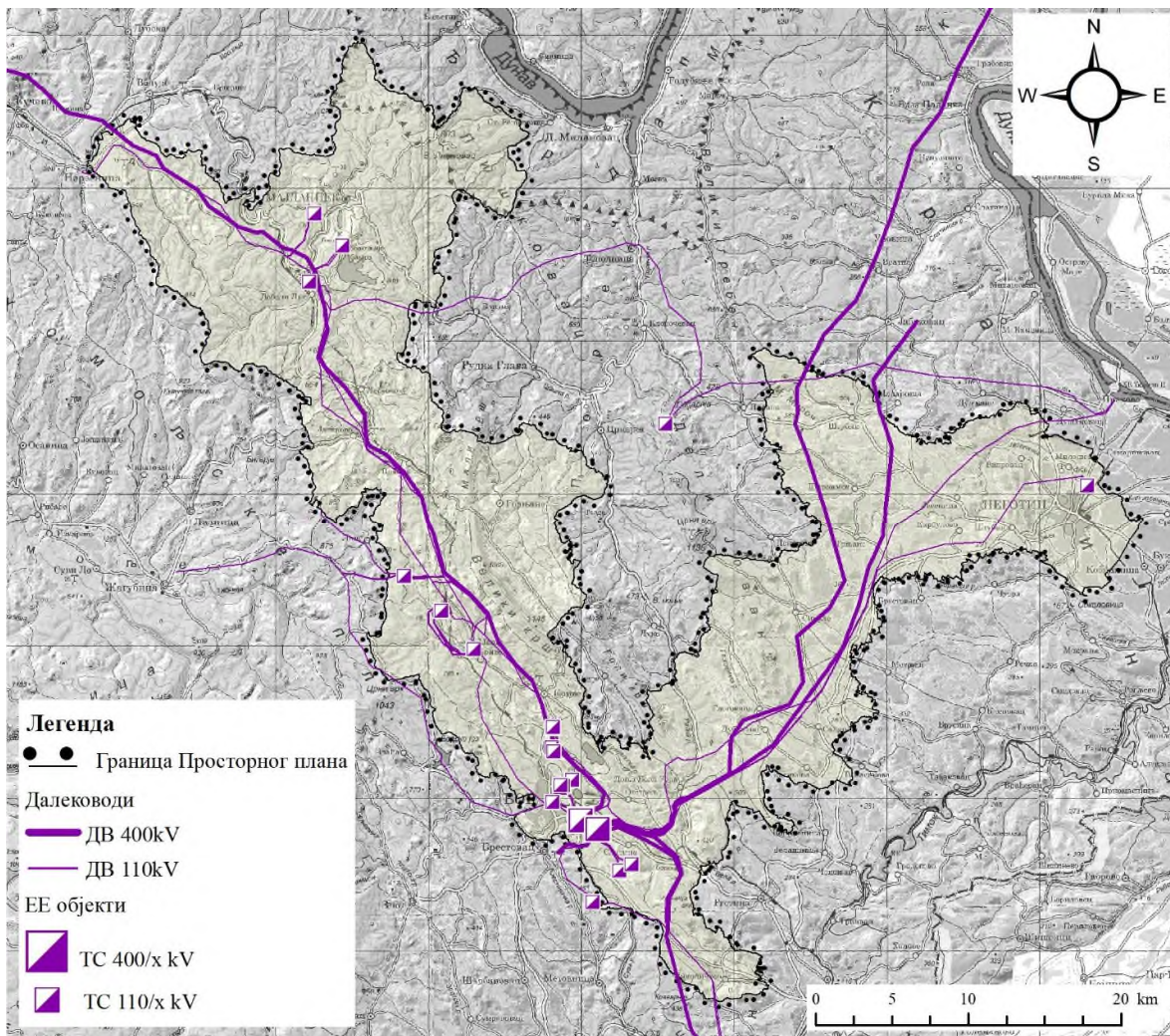

Слика 3. Мрежа објекта на ширем подручју након реализације Просторног плана

III ПЛАНСКА РЕШЕЊА

1. ОПИС КОРИДОРА ДАЛЕКОВОДА И ЛОКАЦИЈА ЕЛЕКТРОЕНЕРГЕТСКИХ ОБЈЕКТА

1.1. Планирана ТС 400/110 kV „Бор 6“ (Лот 1), листови 21 и 52

Локација трансформаторске станице 400/110 kV „Бор 6“ планирана је на подручју града Бора, катастарска општина Слатина, на деловима катастарских парцела бр. 1878/1 и 1878/2. Прикључење планиране ТС 400/110kV „Бор 6“ на 400kV преносну мрежу извршиће се преко ДВ бр.401/2 РП „Ђердап 1“ – РП „Дрмно“ који се расеца на два дела. Први део расеченог далековода формира нови ДВ 400 kV РП „Ђердап 1“ – ТС „Бор 6“, а други, нови ДВ 400 kV ТС „Бор 2“ - РП „Дрмно“. У ТС „Бор 2“ се опрема ново 400 kV ДВ поље. Далековод 400 kV бр. 402 РП „Ђердап 1“ - ТС „Бор 2“ се расеца на два дела, при чему се оба дела расеченог далековода уводе у ТС 400/110 kV „Бор 6“ по принципу „улаз-излаз“. Далековод 400 kV бр. 403 ТС „Бор 2“ - ТС „Ниш 2“ се расеца на два дела при чему се оба дела расеченог далековода уводе у ТС 400/110 kV „Бор 6“ по принципу „улаз-излаз“.

1.2. Планирани ДВ 400 kV ТС „Бор 2“ -РП „Дрмно“, (расецање ДВ 400 kV бр. 401/2) (Лот2), (листови број 22, 23, 24, 25, 26, 27, 28, 29, 30, 31, 32, 33, 34, 35, 36, 37, 38, 39, 40, 41, 42, 43, 44, 45, 46, 47, 48, 49, 50, 51, 52, 53, 58)

Општа оријентација коридора новог надземног вода 400 kV је према северозападу, почевши од реконструисане ТС „Бор 2“. Коридор планираног ДВ 400 kV, увођење ДВ 400 kV бр.401/2 РП „Дрмно“ - РП „Ђердап 1“ у ТС Бор 2, пружа се од ТС „Бор 2“ у правцу севера, и укршта се са државним путем ПА реда број 166 Бор – Јасиково. Између УТ1(2) -УТ2(2) коридор се укршта са планираним двосистемским далеководима 110 kV који повезују ТС „Бор 2“ – ПРП „Велики Кривељ 2“ и ТС „Бор 5“ – ТС „Бор 6“. Од тачке УТ2(2) коридор се пружа у правцу североистока према насељу Оштрељ и укршта са неелектрифицираном железничком пругом бр. 218 Мала Крсна-Бор-Распутница 2- (Вражогрнац), државним путем ПБ реда број 393 Јасиково - Влаоле - Кривељ - веза са државним путем 166, затим Борском реком и поново поменутом пругом. Између УТ3(2) и УТ5(2) укршта се са државним путем ПБ реда број 393, затим мења правац ка северозападу обилазећи старо флотацијско јаловиште „Бор“, поново се укршта са државним путем ПБ реда број 393 између тачака УТ6(2)-УТ7(2). Даље, у истом правцу пролази између флотацијског јаловишта „Велики Кривељ“ са десне и старог борског копа са леве стране и између УТ9(2)-1-УТ10(2) укршта се са ДП ПБ реда број 393, затим наставља у истом правцу пролазећи поред прераде и флотације „Велики Кривељ“. У затезном пољу УТ12(2)-УТ13(2) коридор се укршта са ДВ 110 kV бр.177/2 ПРП „Велики Кривељ 2“ – ТС „Мајданпек 2“ и некатегорисаним асфалтним путем Велики Кривељ – Мали Кривељ. Коридор даље ка северозападу прати трасу ДВ 110kV бр.177/2 ПРП „Велики Кривељ 2“ – ТС „Мајданпек 2“. Од УТ13(2) до УТ18(2) коридор овог ДВ 400 kV прелази преко брдовитог терена. Од УТ18(2) до УТ20(2) коридор се пружа са источне стране измештених деоница ДВ 110 kV бр. 177/2 и бр. 150/1 у зони рудника Ново Церово. Од рудника Ново Церово до насеља Влаоле коридор се пружа преко брдовитог терена где се смењују пашњаци и шуме. Даље коридор планираног ДВ 400 kV пролази са западне стране насеља Влаоле, између УТ24(2) и УТ26(2), и насеља Јасиково са источне стране између УТ26(2) и УТ30(2). Између насеља Влаоле и Јасиково коридор далековода се укршта са државни путем ПБ реда број 393 више пута. На деоници између УТ30(2) и УТ33(2) коридор обилази насеље Лесково са западне стране. Од УТ33(2) коридор далековода мења правац ка североистоку пролазећи поред Јеленове чуке, и наставља све до УТ35(2) одакле поново мења правац ка северозападу и пролази са источне стране насеља Дебели Луг пратећи коридоре постојећих далековода. У близини фабрике бакарних цеви, коридор планираног далековода пружа се од насеља Дебели

Луг према „Марковој крчми“ северно од постојећег далековода ДВ 400 kV бр.401/2 „РП Дрмно“ – „РП Ђердап 1“. Даље се коридор укршта са државним путем ИБ реда број 33, неелектрифицираном железничком пругом и реком Пек у пољу УТ40(2) - УТ41(2). Од УТ41(2) коридор прати насути пут преко „Маркове крчме“ све до УТ44(2), где се укршта са постојећим ДВ 400 kV бр.401/2 „РП Дрмно“ – „РП Ђердап 1“ и ДВ 110kV бр.128/3 „ТС Нересница“ – „ТС Петровац“. Између УТ46(2) и УТ47(2) коридор прати постојећи ДВ 110kV бр. 128/3 „ТС Нересница“ – „ТС Петровац“. Од УТ47(2) коридор мења правац ка северу до места расецања постојећег ДВ 400 kV бр.401/2 „РП Дрмно“ – „РП Ђердап 1“ у УТ48(2), између постојећих стубова 296 и 297 ДВ 400 kV бр.401/2 „РП Дрмно“ – „РП Ђердап 1“.

1.3. Планирани ДВ 400 kV „ТС Бор 6“ – „РП Ђердап 1“, (расецање ДВ 400 kV бр. 401/2) (Лот 3), листови број 1, 2, 3, 4, 5, 6, 7, 8, 9, 10, 11, 12, 13, 14, 15, 16, 17, 18, 19, 20, 21, 50, 52, 81

Коридор планираног ДВ400 kV се од портала у ТС „Бор 6“ пружа у працу североистока где се у првом распону укршта са државним путем ПА реда бр. 166 Бор – Јасиково. Између УТ3(3) и УТ10(3) коридор је планиран по ободу, тј. са јужне стране, планираног флотацијског јаловишта за потребе Чукару Пеки рудника са подземном експлоатацијом – друга фаза. Између ових тачака коридор далековода је у заједничком коридору са ДВ 400 kV бр. 402, делом са ДВ 400 kV бр. 403, измештеним ДВ 110 бр. kV 1166/1, измештеним ДВ 110 kV бр. 147/2 и измештеним ДВ 110 kV за потребе СЕ „Соларина“. Од ове тачке, коридор скреће удесно, укршта се са државним путем ПА реда бр. 165 Лука – Заграђе и затим пружа паралелно са ДВ бр. 402 до УТ13(3), а потом мења правац ка северу до укрштања са постојећим ДВ бр. 1166/1 (између постојећег стуба бр. 135-136 ДВ 110 kV). Од УТ14(3) коридор мења правац ка североистоку и планирана је паралелно са ДВ бр. 1166/1 између насеља Дубочане са десне и насеља Глоговице са леве стране до УТ16(3). Између ових УТ укршта се са Глоговичком реком и ДП бр. 398 Лука – Салаш. Одавде коридор мења правац ка североистоку до УТ17(3) где поново мења правац ка северозападу пружајући се паралелно са државним путем ИБ реда бр. 399 Плавна – Сиколe – Салаш до УТ18(3), одакле опет мења правац ка североистоку и укршта се са државним путем ИБ реда бр. 399 Плавна – Сиколe – Салаш пролазећи са јужне и југоисточне стране насеља Сиколe. Од УТ20(3) коридор мења правац ка североистоку, укршта се са Јасеничком реком, путем Поповица – Трњане и другим некатегорисаним путевима. Од УТ23(3) до УТ25(3) коридор мења правац ка северу укрштајући се са државним путем ИБ реда бр.33 Плавна – Штубик, реком Замном и планираним ДВ 110 kV „РП Ђердап 2“ – ПРП „ВЕ Никине Воде“ – „ТС Мосна“. Од тачке УТ25(3) коридор мења правац ка североистоку до места прикључка на ДВ бр. 401/2 у распону између стубова бр. 434 и 435.

1.4. Планирани ДВ 400 kV „РП Ђердап 1“ – „ТС Бор 6“ бр. 402, (расецање и увођење ДВ 400 kV бр. 402 у ТС Бор 6) (Лот 4), листови број 17, 18, 19, 20, 21, 50, 52, 59

Коридор планираног ДВ400 kV се пружа од портала ТС „Бор 6“ у працу североистока и у првом распону укршта са државним путем ПА реда бр. 166 Бор – Јасиково. Од УТ1(4) коридор иде паралелно са коридором планираног увођења ДВ 400 kV бр.401/2 (Лот 3), укршта се са Борском реком и неелектрифицираном железничком пругом бр. 218 Мала Крсна-Бор-Распутница 2- (Вражогрнац) на два места. После укрштања са пругом коридор скреће источно тако да иде јужно и паралелно са планираним ДВ 400 kV бр.401/2 (Лот 3), тако да заједно заобилазе планирано проширење копова. Такође, у једном делу коридор се пружа паралелно са трасом ДВ 400 kV бр. 403 ((Лот 7)-правац ка ТС Ниш 2) и то у делу од ТС „Бор 6“, прелаз преко пруге и источно изнад села Слатине до УТ5(4) где се раздвајају. Даље се коридор ДВ 400 kV бр.402 (Лот 4) пружа северније, а затим паралелно са увођењем ДВ 400 kV бр 401/2 (Лот 3). Непосредно пре прикључења на постојећу трасу ДВ 400 kV бр. 402 у распону УТ9(4)-

УТ10(4), коридор се, у распону између постојећих стубова бр.24 и 25, укршта са ДВ 110 kV бр. 147/2, после чега се завршава непосредно поред постојећег стуба бр. 21 ДВ 400 kV бр. 402.

1.5. Планиран ДВ 400 kV „ТС Бор 6“-„ТС Бор 2“ (расецање и увођење ДВ 400 kV бр. 402 у ТС Бор 6) (Лот 5), листови број 21, 51, 52

Коридор планираног далековода од портала ТС „Бор 6“ се пружа ка северозападу, где се у првом распону укршта са ДП ПА реда бр. 166 Бор – Јасиково. Од ове тачке коридор се пружа паралелно са постојећом пругом и уклапа се у постојећу трасу ДВ 400 kV бр.402 у близини постојећег стуба бр. 4 и даље се пружа постојећом трасом преко УТ2(5) до ТС Бор 2.

1.6. Планирани ДВ 400 kV „ТС Бор 6“-„ТС Бор 2“ (расецање и увођење ДВ 400 kV бр. 403 у ТС Бор 6) (Лот 6), листови број 21, 51, 52, 53

Коридор планираног далековода се од портала ТС „Бор 6“ пружа ка северу, а затим после УТ1(6) нагло скреће ка југозападу до постојећег ДВ 400 kV бр. 403, где се планирани ДВ уклопа у распону између постојећих стубова бр. 2 и 3, ближе постојећем стубу бр.3 и даље се пружа постојећом трасом преко УТ3(6) до ТС „Бор 2“. У овом случају је потребно применити двоструки далеководни стуб типа „буре“, примењен као тип „игла“, односно да се сви проводници прикључе са једне стране, тако да угао скретања буде приближан 180°.

1.7. Планирани ДВ 400 kV ТС „Бор 6“-ТС „Ниш 2“ (расецање и увођење ДВ 400 kV бр. 403 у ТС Бор 6) (Лот 7), листови број 19, 20, 21, 50, 52, 59, 60, 61, 62

Коридор планираног далековода се од портала ТС „Бор 6“ пружа ка североистоку где у се првом распону укршта са државни пут ПА реда бр 166 Бор – Јасиково. Од ове тачке коридор се пружа паралелно са коридором планираног увођења ДВ 400 kV бр.402 (Лот 5). Овде се у једном делу планирани коридор укршта са пругом на два места. После пруге коридор скреће источно, тако да иде паралелно са планираним ДВ 400 kV бр.402 (Лот 5) и то тако да коридор ДВ 400 kV бр. 403 (Лот 7) иде јужније како би се заобишло планирано проширење копова. У делу код села Слатина коридор обилази постојећи ДВ 35 kV проласком између ДВ 35 kV и планираног ДВ 400 kV бр.402 (Лот 5). Коридори ДВ бр. 402 (Лот 5) и ДВ бр.403 (Лот 7) се паралално воде источно изнад села Слатине до тачке где се раздвајају тако да ДВ 400 kV бр.403 (Лот 7) скреће јужније где се укршта са пругом преко железничког тунела, а потом се даље пружа јужно и непосредно пре прикључења на постојећу трасу ДВ 400 kV бр. 403, се укршта, у распону између постојећих стубова бр. 41 и 42, са ДВ 110 kV бр. 148/5. Даље се коридор ДВ укршта са државним путем ИБ реда Селиште – Бор. Завршетак коридора је у распону између постојећих стубова бр. 28 и 29 код УТ 10(7) на ДВ 400 kV бр. 403.

1.8. Планирани ДВ 110 kV „ТС Бор 2“ – „ПРП 110 kV Бор 5“, (Лот 8), листови број 51, 53, 57, 58

Коридор планираног двосистемског 110 kV далековода „ТС Бор 2“ – „ПРП 110 kV Бор 5“, се од портала реконструисане ТС „Бор 2“ до угаоне тачке УТ2(8) пружа североисточно, и укршта се са државни пут ПА реда број 166 Бор – Јасиково. Овај ДВ је планиран у заштитном појасу постојећег једносистемског ДВ 110 kV бр. 169/1 „Бор 2“- „ПРП Бор 5“. У планираном распону УТ2(8) и УТ3(8) коридор се укршта са ДВ 110 kV бр. 169/1 и даље се пружа по траси реконструисаног постојећег једносистемског ДВ 110 kV бр. 167 „Бор 2“- „ПРП Бор 5“.

1.9. Планирани двосистемски ДВ 110 kV „ТС Бор 6“ – „ПРП 110 kV Бор 5“, (Лот 9), листови број 21, 52, 53, 57, 58

Коридор планираног двосистемског 110 kV далековода ТС „Бор 6“ - ПРП 110 kV „Бор 5“, се од портала ТС „Бор 6“ до УТ2(9) пружа северно где се укршта са ДП ПА реда број 166 Бор – Јасиково. Затим се коридор пружа североисточно, где се у распону између УТ2(9) и УТ3(9), укршта са планираном кабловском деоницом МВ „ТС Бор 2“-„ТС Соларина“, планираним за реконструкцију ДВ 110 kV бр. 147/2 „ТС Бор 2“-„ТС Неготин“, планираним ДВ 400 kV „ТС Бор 6“-„ТС Бор 2“ (бр. 402/2) (Лот 5) и ДВ 110 kV бр. 1150/1 „ТС Бор 2“-„ПРП Велики Кривељ 2“. Од УТ3(9) до УТ6(9) коридор обилази планирано проширење копова. Од УТ6(9) до УТ10(9) и ПРП „Бор 5“, коридор прати трасу постојећег реконструисаног једносистемског ДВ 110 kV бр. 169/1 „Бор 2“- „ПРП Бор 5“.

1.10. Планирани двосистемски ДВ 110 kV „ТС Бор 2“ – „ПРП 110 kV Велики Кривељ 2“ (Лот 10), листови број 46, 47, 48, 49, 50, 51, 52, 53

Коридор планираног двосистемског 110 kV далековода „ТС Бор 2“ – „ПРП 110 kV Велики Кривељ 2“, се од портала реконструисане ТС „Бор 2“ до УТ2(10) пружа северно, где се укршта са ДП ПА реда број 166 Бор – Јасиково, а затим скреће ка североистоку, где се у распону између УТ2(10) и УТ3(10), пружа у заштитним коридорима постојећих ДВ 110 kV бр. 1150/1 „ТС Бор 2“-„ПРП Велики Кривељ 2“ и ДВ 110 kV бр. 177/1 „ТС Бор 2“-„ПРП Велики Кривељ 2“. Поменути постојећи ДВ 110 kV бр. 1150/1 ТС Бор 2-ПРП Велики Кривељ 2 и ДВ 110 kV бр. 177/1 ТС Бор 2-ПРП Велики Кривељ 2 се укидају. Коридор се даље пружа североисточно од УТ2(10) до УТ4(10) где се два пута укршта са постојећим ДВ 110 kV бр. 1150/1 „ТС Бор 2“-„ПРП Велики Кривељ 2“ и ДВ 110 kV бр. 177/1 „ТС Бор 2“-„ПРП Велики Кривељ 2“. Од УТ4(10) до УТ8(10) коридор се пружа паралелно са планираним ДВ 400 kV „ТС Бор 2“-„РП Дрмно“, (расецање ДВ 400 kV бр. 401/2) (Лот 2). Од УТ8(10) до УТ12(10) и ПРП „Велики Кривељ 2“, коридор се пружа по траси постојећег ДВ 110 kV бр. 177/1 „ТС Бор 2“-„ПРП Велики Кривељ 2“.

1.11. Планирани двосистемски ДВ 110 kV „ТС Бор 6“ – „ПРП 110 kV Велики Кривељ 2“ (Лот 11), листови број 21, 46, 47, 48, 49, 50, 51, 52, 53

Коридор планираног двосистемског далековода 110 kV „ТС Бор 6“ – „ПРП 110 kV Велики Кривељ 2“ од портала „ТС Бор 6“ до УТ2(11) пружа се северно и укршта се са ДП ПА реда број 166 Бор – Јасиково, а затим скреће ка североистоку, где се у распону између УТ2(11) и УТ3(11), укршта са планираном кабловском деоницом МВ „ТС Бор 2“-„ТС Соларина“, планираним за реконструкцију ДВ 110 kV бр. 147/2 „ТС Бор 2“-„ТС Неготин“, планираним ДВ 400 kV „ТС Бор 6“-„ТС Бор 2“ (бр. 402/2) (Лот 5) и ДВ 110 kV бр. 1150/1 „ТС Бор 2“-„ПРП Велики Кривељ 2“. У овом делу коридор се пружа паралелно са планираним двосистемским далеководом 110 kV ТС „Бор 6“ - ПРП 110 kV „Бор 5“, (Лот 9). Коридор наставља даље од УТ3(11) до УТ5(11) у правцу северозапада паралелно са двосистемским ДВ110 kV „ТС Бор 2“ – „ПРП 110 kV Велики Кривељ 2“ (Лот 10). Од УТ5(11) до УТ7(11) коридор опет иде северно укрштајући се са постојећим ДВ 110 kV бр. 1150/1 „ТС Бор 2“-„ПРП Велики Кривељ 2“ и ДВ 110 kV бр. 177/1 „ТС Бор 2“-„ПРП Велики Кривељ 2“, који су планирани за измештање. Од УТ7(11) до УТ9(11) коридор скреће ка североистоку, паралелно са планираним двосистемским далеководом 110 kV „ТС Бор 2“ – „ПРП 110 kV Велики Кривељ 2“ (Лот 10). Од УТ9(11) до УТ16(11) и ПРП „Велики Кривељ 2“, коридор се пружа постојећом трасом ДВ 110 kV бр. 1150/1 „ТС Бор 2“-„ПРП Велики Кривељ 2“.

1.12. Планирани двосистемски ДВ 110 kV и једносистемски ДВ 110 kV „ТС Бор 6“ – „ТС Бор 8,, (Лот 12), листови број 21, 52, 53, 54, 55, 56

Повезивање планираних ТС „Бор 8“ и ТС „Бор 6“ вршиће се са два ДВ110 kV - једним једноструким 110 kV и једним двоструким далеководом 110 kV. Оба далековода пружају се југозападно паралелним коридорима на одговарајућем међусобном растојању у складу са прописима.

Излаз ових ДВ од портала ТС „Бор 6“ планиран је у правцу југ-југозапада до УТ2Д(12) и УТ2Л(12) где се ови коридори укрштају са неелектрифицираном железничком пругом Зајечар – Бор. По преласку железничке пруге коридори скрећу ка југоистоку где прелазе преко потока Рукјавица. Код УТ3Д(12) и УТ3Л(12) коридори опет скрећу улево, и прелазе преко потока Огашу Флори и настављају у правцу исток-југоистока. Скретање коридора код УТ3Д(12) и УТ3Л(12) је условљено избегавањем евидентираних клизишта и планираног проширења рудника. Код УТ3Д(12) и УТ3Л(12) коридор скреће у правцу југоистока до УТ5Д(12) и УТ5Л(12). Између УТ4Д(12) и УТ4Л(12), односно УТ5Д(12) и УТ5Л(12) коридори се укрштају се потоком Калиник. На крају коридора, испред ТС „Бор 8“ код УТ5Д(12) и УТ5Л(12) коридори скрећу у правцу југоистока и прикључују се на портале у ТС „Бор 8“.

Дуж већег дела коридора, од ТС „Бор 6“ до близу УТ5Д(12) и УТ5Л(12), планирани су паралелно двосистемски далеководи 110 kV и једносистемски далековод 110 kV „ТС Бор 6“ – „ТС Бор 9“ (Лот 13).

1.13. Планирани двосистемски ДВ 110 kV и једносистемски ДВ 110 kV „ТС Бор 6“ - „ТС Бор 9,, (Лот 13), на листовима 21, 52, 53, 54, 55, 56

Повезивање планиране ТС „Бор 9“ и планиране ТС „Бор 6“ вршиће се преко два ДВ110kV - једним једноструким ДВ110 kV и једним двоструким ДВ110 kV. Оба планирана далековод се пружају југозападно и паралелно на прописаном међусобном растојању.

Коридора се од излаза са портала ТС „Бор 6“ пружа у правцу југ-југозапада до УТ2Д(13) и УТ2Л(13) где се укршта се неелектрифицираном железничком пругом Зајечар – Бор. По преласку железничке пруге коридори скрећу улево у правцу југоистока и прелазе преко потока Рукјавица и даље до УТ3Д(13) и УТ3Л(13) где скрећу улево, прелазе преко потока Огашу Флори и настављају у правцу исток југоистока. Скретање коридор код тачака УТ3Д(13) и УТ3Л(13) је условљено ради избегавања евидентираних клизишта и планираног проширења рудника. Код УТ3Д(13) и УТ2Л(13) коридор је потребно скренути у правцу југоистока до УТ5Д(13) и УТ5Л(13). Између тачака УТ4Д(13) и УТ4Л(13), као и УТ5Д(13) и УТ5Л(13) укршта ју се са потоком Калиник. На крају коридора испред ТС „Бор 9“ код УТ5Д(13) и УТ5Л(13) коридори скрећу у правцу југозапада и преко УТ6Д(13) и УТ6Л(13), се прикључују на портале у ТС „Бор 9“. Већим делом трасе, од ТС „Бор 6“ до близу тачака УТ5Д(13) и УТ5Л(13), паралелно се пружају планирани двосистемски ДВ 110 kV и једносистемски Дв 110 kV ТС Бор 6 – ТС Бор 8 (Лот 12).

1.14. Планирана два једносистемска ДВ 110 kV ПРП „Велики Кривељ 2“ – „ТС Јама Рудник“ (Лот 14), на листовима 46, 47

Ради повезивања ТС „Јама Рудник“ на преносни систем планирана је изградња два једносистемска ДВ 110 kV од постојећег ПРП „Велики Кривељ 2“. Излаз коридора из ПРП „Велики Кривељ 2“ планиран је у правцу југ-југозапада паралелним пружањем на прописаном међусобном растојању. Од портала до УТ1Д(14) и УТ1Л(14) планирани коридори се укрштају са ДП ШБ реда бр. 393 Јасиково – Бор и једним земљаним путем. Између УТ1Д(14), УТ1Л(14) и УТ2Д(14), УТ2Л(14) коридор се укршта са коридором планираног ДВ 400 kV „ТС Бор 2“ – „РП Дрмно“, (расецање ДВ 400 kV бр. 401/2) (Лот 2), земљаним путем, путем ШБ реда бр. 393 Јасиково – Бор и постојећим ДВ 35 kV. Даље, коридори се пружају до УТ5Д(14), УТ5Л(14) са

којих је предвиђено повезивање са планираном ТС „Јама Рудник“. У овом делу коридори се укрштају са некатегорисаним путевима, површинама под шумом и пољопривредним земљиштем. Расположиви простор у коридорима је веома узан, тако да ће се у циљу обезбеђења прописаних сигурносних растојања, смањења угиба и отклона проводника услед дејства ветра, у даљој техничкој документацији приликом распоређивања стубова, применити краћи распони, односно нешто већи број стубова.

1.15. Планирана три кабловска вода 110 kV ПРП „Бор 5“ - ТС „Бор 7“ (Лот 15), на листовима 57, 58

Планирани 110 kV кабловски водови од ПРП „Бор 5“ до ТС „Бор 7“ обухватају три кабловска вода 110 kV. Од ПРП „Бор 5“, кабловски водови 110 kV се изводе подземно у кабловским рововима, постојећим каналима и старим рударским тунелима до вертикалног кабловског шахта у оквиру парцеле ТС „Бор 5“. На овој деоници се планирани кабловски водови пружају паралелно са постојећим 110 kV кабловским водовима који повезују ПРП „Бор 5“ и ТС „Бор 5“. Од изласка кабловских водова из шахта код ТС „Бор 5“, коридор кабловских водова се пружају по површини терена на челично решеткастим мостовским носачима дуж ограде ТС „Бор 5“. Даље, коридор прати интерне саобраћајнице, а затим се паралелно зиду ограде пружа до места где се прелази преко интерних колесека ZiJin фарбике ТИР, такође на мостовским челичним носачима. Након преласка преко колесека коридор кабловских водова се пружа паралелно зиду ограде Златаре ТИР, а затим низ косину насипа Златаре ТИР преко интерне саобраћајнице где се укршта са постојећим мостовским носачем инсталација који води ка објекту Електролизе. Постојећа мостовска конструкција, која носи инсталације за Електролизу је на висини од око 8-9 m, тако да планирану трасу 110 kV кабловских водова треба реализовати испод ове мостовске конструкције, уз задовољење свих потребних сигурносних растојања. Кабловски коридор се даље надземно пружа преко четири колесека интерне пруге ТИР. Распоред темеља и стубова потребно је решавати тако да се не ремети железнички саобраћај. У наставку коридор се пружа између постојећих објекта тако да се минимизује утицај на функционалност постројења, а даље након заобилажења постојећих објекта, коридор се пружа паралелно зиду ограде, паралелно будућем путу и платоу нове флотације до ГИС постројења ТС „Бор 7“.

1.16. Планирана ТС 110/10 kV „Јама Рудник“ (Лот 16), лист 47

Трансформаторска станица 110/10 kV „Јама Рудник“ планирана је за потребе напајање планираног рудника „Јама“ – друга фаза. Локација објекта изабрана је тако да не угрожава околне објекте, а да истовремено омогућава најбољи расплет далековода и нових кабловских водова. Локација планиране ТС се налази на подручју града Бора, катастарска општина Бор 2 на катастарској парцели бр. 1067 и на деловима катастарских парцела бр. 1066, 1069, 1068, 1073, 1076/1, 1076/4 и 1345/1.

1.17. Планирана ТС 110/10 kV „Бор 7“ (Лот 17), лист 58

Трансформаторска станица 110/10 kV „Бор 7“ планирана је за потребе напајања нове флотације Бор у Бору, катастарска општина Бор 2 на делу катастарске парцеле бр.4400/88.

1.18. Планирана ТС 110/10 kV „Бор 8“ (Лот 18), лист 55

Трансформаторска станица 110/10 kV „Бор 8“ планирана је за потребе напајања рудника Чукару Пеки – друга фаза напонским нивоом 110 kV. Прикључење ТС „Бор 8“ на преносни систем предвиђено је преко једног једносистемског и једног двосистемског далековода на трансформаторску станицу 400/110 kV „Бор 6“. Локација планиране ТС се

налази на подручју града Бора, катастарска општина Бор 2, на катастарским парцелама бр. 5346, 5347, 5353, 5357, 5406 и на деловима катастарских парцела бр. 5348, 5352, 5356, 5358, 5359, 5360, 5407 и 7736.

1.19. Планирана ТС 110/10 kV Бор 9 (Лот 19), лист 56

Трансформаторска станица 110/10 kV „Бор 9“ планирана је за потребе напајања рудника Чукару Пеки – друга фаза напонским нивоом 110 kV. Прикључење ТС „Бор 9“ на преносни систем предвиђено је преко једног једносистемског и једног двосистемског далековода на трансформаторску станицу 400/110 kV „Бор 6“. Локација планиране ТС се налази на подручју града Бора, катастарска општина Бор 2, на деловима катастарских парцела бр. 3143, 3144, 3145, 3146, 3149, 3150, 3151, 2943/1 и 7715.

1.20. Планирани ДВ 110 kV бр. 147/2 ТС „Бор 2“– ТС „Неготин“, реконструкција и измештање дела реконструисаног ДВ 110 kV бр. 147/2 због ширења рударске зоне (Лот 20), на листовима 17, 18, 19, 20, 21, 50, 51, 52, 53

Далековод 110 kV бр. 147/2 ТС „Бор 2“– ТС „Неготин“ је изграђен 1965. године и због учесталих испада и старости неопходна је његова реконструкција. Приликом испада ДВ бр. 1166 РП Ђердап 2– ТС Велики Кривељ, ДВ 110 kV бр.147/2 је са оптерећењем од преко 100%, а мера за растерећење је редукција производње у ХЕ „Ђердап 2“.

Реконструкцијом ДВ 110 kV бр.147/2 у двосистемски отклониће проблем старости овога вода и повећаће поузданост пласмана електричне енергије произведене у ХЕ „Ђердап „2 у електроенергетски систем.

Коридор ДВ 110 kV бр. 147/2 се налази на подручју града Бора и општине Неготин, а правац пружања је у смеру североисток од ТС „Бор 2“. Почетна тачка ДВ је портал у ТС „Бор 2“, а коридор наставља у правцу североистока све до угаоне тачке УТ1(20). У распону до угаоне тачке УТ1(20), далековод се укршта са државним путем ПА реда бр.166. Од УТ1(20) коридор скреће ка истоку. Између УТ2(20) и УТ3(20), коридор се укршта са ДВ 400 kV бр.402 и индустријском железничком пругом. На деоници УТ4(20) – УТ6(20) коридор прелази преко брдовитог шумског терена задржавајући североисточни правац пружања и прелази Борску реку, затим се укршта ДВ 35 kV и железничком пругом Бор – Вражогрнац, као и са два земљана пута. Између УТ6(20) и УТ7(20) коридор на краткој деоници има правац југоистока где прелази преко брдовитог шумског терена, а од УТ7(20) коридор далековода има правац североистока и креће се ка насељу Доња Бела Река пролазећи са његове јужне стране, при том прелази преко обрадивог пољопривредног земљишта и преко два потока. Од УТ8(20) коридор задржава претходни правац пружања и прелази преко брдовитог шумског дела све до угаоне тачке УТ9(20) која се налази недалеко од места Дубочане са његове јужне стране. На овом делу коридор ДВ се укршта два надземна вода 10 kV, прелази реку Равна, нисконапонски вод (нн вод), и на једном делу се пружа паралелно са ДВ 400 kV бр.402. Од УТ9(20) коридор задржава североисточни правац и пролази северно од места Салаш све до угаоне тачке УТ10(20). Између УТ9(20) и УТ10(20) ДВ се укршта са државним путем ПБ реда бр.398 и државним путем ПБ реда бр.399. Између УТ10(20) и УТ11(20) коридор се укршта са надземним водом 10 kV и Сиколском реком. Паралелно са трасом ДВ, на краћој деоници, пружа се и ДВ 110 kV бр.1166, као и државни пут ИБ реда бр.35. Од УТ11(20) коридор скреће ка истоку идући паралелно са државним путем ИБ реда бр.35, прелазећи преко обрадивог пољопривредног земљишта све до угаоне тачке УТ14(20). Између УТ14(20) и УТ15(20) ДВ пролази јужно од места Карбулово и укршта се са нн вод. Од УТ15(20) до УТ16(20) коридор пролази са западне стране Неготина укрштајући се при том са државним путем ИБ реда бр.33. Од УТ16(20) коридор ДВ има источни правац и усмерава се ка ТС „Неготин“ пролазећи јужно од места Милошево преко обрадивог пољопривредног земљишта укрштајући се при том са два надземна 10 kV и државним путем ИБ реда бр.35. Код УТ17(20) коридор ДВ иде југоисточно

заобилазећи производне хале и даље прелази корито реке Јасенице све до УТ18(20). Од УТ18(20) далековод се уводи у ТС Неготин.

Због ширења рударске зоне потребно је изместити реконструисану трасу ДВ 110 kV бр. 147/2 ТС „Бор 2“- ТС „Неготин“ код УТ6А(20) и усмерити коридор југоисточно, где ће планирана измештена деоница прати нову зону рударске зоне. Коридор ће се пружати у генерелном правцу југоисток, исток, североисток, и поново доћи до постојећег коридора код насеља Доња Бела Река односно угаоне тачке УТ63(20). На деоници УТ6Ђ(20) – УТ6Е(20) и УТ6Ж(20) – УТ63(20), измештени реконструисани коридор се укршта са планираним ДВ 400 kV бр. 401/2 (Лот 3) и ДВ 400 kV бр. 402 (Лот 4) који се уводе у ТС „Бор 6“ (Лот 1) из правца РП „Ђердап 1“. Код тачке УТ63(20), коридор се уводи у трасу реконструисаног ДВ 110 kV бр. 147/2 ТС Бор 2- ТС Неготин.

1.21. Планирани ДВ 110 kV бр.1166 110 kV РП „Ђердап 2“-ПРП „Велики Кривељ 2“, измештање због ширења рударске зоне (Лот 21), на листовима 18, 19, 20, 21, 48, 49, 50, 63, 64

Почетак коридора за измештање ДВ 110kV број 1166/1 РП „Ђердап 1“ – ПРП „Велики Кривељ 2“ је у распону између постојећих стубова број 157 и 156, односно УТ1(21). Од УТ1(21) коридор измештеног ДВ се усмерава јужно обилазећи насеље Доња Бела Река са западне стране. Између УТ2(21) – УТ3(21) коридор се укршта са некатегорисаним путем који спаја насеља Доња Бела Река и Оштрељ, трасом постојећег ДВ 400 kV бр. 402 (Лот 4), ДВ 110kV број 147/2 (Лот 20) и МВ 110 kV за потребе СЕ „Соларина“ (Лот 22). Сва три од поменутих водова су планирани за измештање, тако да у крајњој фази не буде укрштаја ни са једним од њих. Од УТ3(21) коридор прати нову зону рударских радова пратећи усмерење југозапад, запад, северозапад све до УТ10(21). Између УТ10(21)– УТ11(21) коридор се укршта некатегорисаним путем који повезује насеље Оштрељ са ДП ПБ реда број 393 Јасиково - Влаоле - Кривељ - веза са ДП ПА број 166. Од УТ11(21) коридор се пружа ка УТ12(21) која се налази у траси постојећег ДВ 110 kV број 1166/1 између постојећих стубова број 179 и 180.

1.22. Планирани мешовити вод МВ 110kV ТС „Бор 2“ – ПРП „СЕ Соларина“, измештање дела мешовитог вода због ширења рударске зоне (Лот 22), на листовима 17, 18, 19, 20, 21, 50

Почетак коридора за измештање МВ 110kV ТС „Бор 2“ – ПРП „СЕ Соларина“ је од УТ1(22), а даље до УТ8(22) се пружа југоисточно пратећи нову зону рудника, потом скреће ка истоку, пака североистоку, долази до насеља Доња Бела Река и паралелно прати планирани коридор измештања ДВ 110 kV бр. 147/2 ТС „Бор 2“- ТС „Неготин“ (Лот 20). На правцу од УТ6(22) до УТ7(22), односно УТ7(22) до УТ8(22), планирани коридор за измештање МВ 110 kV укршта се са ДВ 400 kV бр. 401/2 (Лот 3) и ДВ 400 kV бр. 401/2 (Лот 4) односно ДВ 400 kV који се уводе у ТС „Бор 6“ из правца РП „Ђердап 1“. Код УТ9(22), коридор улази у трасу МВ 110kV ТС „Бор 2“ – ПРП „СЕ Соларина“.

1.23. Планирано ПРП 35 kV „Бор IV“ са прикључним КБ 35 kV на ДВ 35 kV „ТС Бор 1“- ТС „Заграђе“ (Лот 26) на листовима 21, 52, 53

Прикључно разводно постројење (ПРП) 35 kV „Бор 4“ планирано је за потребе повећања поузданости напајања електричном енергијом на подручју КО Слатина, обезбеђивања резервног напајања конзумног подручја, и даљег развоја и изградње средњенапонске мреже, као и напајања сопствене потрошње објекта ТС 400/110 kV „Бор 6“ са дистрибутивног система електричне енергије. Локација планираног ПРП налази се на подручју града Бора, катастарска општина Слатина, на делу катастарске парцеле бр. 1878/2. ПРП 35 kV

„Бор 4“ се на мрежу 35 kV повезује преко нових прикључних кабловских водова 35 kV који се по принципу „улаз – излаз“ прикључују на постојећи далековод ДВ 35 kV ТС „Бор 1“–ТС „Заграђе“.

2. РЕЖИМИ КОРИШЋЕЊА И УРЕЂЕЊА ПОЈАСА И ЗОНЕ ЗАШТИТЕ ПЛАНИРАНИХ ДАЛЕКОВОДА

Изабрана решења планираних далековада одређена су уважавајући принцип максималног могућег просторног и функцијског усклађивања са постојећим и планираним грађевинским подручјима, зонама заштите природних и непокретних културних добара, инфраструктурних система и објеката. Коришћењем одговарајућих савремених техничких решења код избора елемената далековада, пратеће опреме и пажљивог извођења припремних, грађевинских и електромонтажних радова могуће је обезбедити извођење планираних далековада без потребе за трајним измештањем постојећих објеката инфра и супраструктуре, као и без значајнијег ометања коришћења обухваћених поседа и других активности локалног становништва.

Правила коришћења простора у коридорима далековада утврђена су на следећи начин:

1. У заштитној зони се, без промене намене и власништва над обухваћеним непокретностима, обезбеђује привремена службеност пролаза за време трајања радова и простор за успостављање заштитног појаса;
2. У извођачком појасу се, без промене намене и власништва над обухваћеним непокретностима, обезбеђује трајна службеност прелаза/заузећа за потребе припремних, грађевинских и електромонтажних радова, односно постављање/развлачење надземних водова и изградњу стубова далековада, надзор и одржавање далековада. Простор за стубове далековада се обезбеђује у оквиру извођачког појаса, при чему се димензије темеља одређују према одабраном типу и функцији стуба за сваку локацију, у складу са техничким прописима и геотехничким условима. Положај стубова и обим заузећа површина одређује се техничком документацијом у складу са правилима грађења, потпуном експропријацијом, административним преносом дела обухваћених непокретности, или уговорима о праву трајне службености и за исте није потребно формирати посебну грађевинску парцелу у складу са чланом 69. Закона о планирању и изградњи.

До завршетка изградње далековада у заштитној зони и извођачком појасу обавезно је прибављање услова/сагласности од стране предузећа надлежних за газдовање далеководима код израде друге планске и урбанистичко-техничке документације, изградње, инвестиционог одржавања или реконструкције других објеката и инсталација.

Након завршетка изградње далековада и утврђивања границе заштитног појаса на удаљеностима од по 30 m од крајњег фазног проводника за ДВ 400 kV, од по 25 m од крајњег фазног проводника за ДВ 110 kV и од по 2m од ивица рова КБ 110 kV (у складу са одредбама члана 218. Закона о енергетици), обавеза прибављања услова/сагласности од стране предузећа надлежних за газдовање далеководима спроводиће се само у обухвату заштитног појаса.

3. УТИЦАЈ НА ПРИРОДУ И ЖИВОТНУ СРЕДИНУ И МЕРЕ ЗАШТИТЕ

3.1. Заштита и коришћење природних ресурса

3.1.1. Шуме

Подручје Просторног плана обухвата око 74350 ha шумског земљишта на коме преовлађују лишћарске шуме (око 64810 ha, односно око 87%), жбунасте формације шикара и шиљака обухватају око 8660 ha (12%), док су четинарске природне и вештачки састојине мање заступљене, свега на око 880 ha (1%).

На обухваћеним површинама се налазе састојине: граба, китњака, букве, шикара, шибљак, цера, шуме брезе, јасике и багрема, липе, осталих тврдих лишћара, пољског јасена, сладуна, врба, шуме грабића, црног граба и црног јасена и вештачки подигнуте састојине: осталих лишћара, топола, китњака, смрче, црног бора, белог бора и осталих четинара. Степен угрожености шума од пожара креће се између I и VI степен угрожености, у зависности од састојине.

Главне намене уређених државних шума кроз које пролазе коридори планираних далеководна су производња дрвета (коридори се пружају у дужини од 11,1km), заштита земљишта од ерозија (у дужини од 4,7km), стална заштита шума (у дужини од 0,3km) и површине на којима је корисник ЈП „Србијашуме” (у дужини од 1,4km).

3.1.2. Земљиште

Земљишта намењена пољопривреди чине око 30% укупне површине Просторног плана од чега је око 24900 ha под интензивним културама (22%) и око 9630 ha трајних травњака и ливада (око 8%). Планирана мрежа електроенергетских водова има делимичан негативан утицај на развој, уређење и функционисање сеоских насеља услед заузимања мањег дела пољопривредног земљишта изградњом водова и објеката и изузимањем дела пољопривредног земљишта из производње. Подручја под пољопривредним земљиштем (ратарско-сточарска производња) представљају подручја кроз која коридор далеководна пролази мањим делом. Заштита и коришћење пољопривредног земљишта на подручју Просторног плана заснива се на концепту одрживог пољопривредног и руралног развоја који подразумева очување земљишта, воде, биљних и животињских ресурса.

3.1.3. Воде

На подручју Просторног плана водотоци I реда су: Пек, Јасеничка река, Брестовачка река и Бела река. Коридори планираних далеководна прелазе преко токова реке Пек у КО Дебели Луг, Беле реке у КО Слатина и Јасеничке реке у КО Трњане. Значајнији водотоци II реда на подручју Просторног плана су: Велики Пек, Шашка река, Црнајка, Кривељска река, Глоговачка река, Сиколска река, Замна и Дупљанска река. Коридори прелазе преко реке Велики Пек у КО Дебели Луг, Кривељске реке у КО Кривељ и Оштрељ, Глоговске реке у КО Глоговица и Салаш, Сиколске реке у КО Сиколе I и реке Замне у КО Штубик I.

3.1.4. Геолошки ресурси

У обухвату Просторног плана, Министарство рударства и енергетике, Сектор за геологију и рударство је одобрило експлоатацију минералних сировина у следећим лежиштима:

- предузећу SERBIA ZIJIN MINING doo, Бор, лежиште Чукару Пеки (бакар и злато);
- предузећу SERBIA ZIJIN BOR COPPER DOO, Бор лежишта: Мајданпек (бакар), Церово цементација (бакар), Рготски камен (кречњак), Кривељ (кречњак), Чока Марин (бакар, сребро, злато), Заграђе код Бора (кречњак), Велики Кривељ (бакар), Мали Кривељ (бакар);
- предузећу Мокропроект, Неготин лежиште Смиљкова глава-Штубик (кречњак); и
- предузећу Југо-Каолин доо, Београд лежиште део и део Север Доња Бела река (кварцни пешчар). “ (Реферална карта 1.).

На подручју Просторног плана утврђене су оверене резерве подземних вода на територији града Бора (ЈКП „Водовод“ Бор, изворишта Кривељска Бањица и Сурдуп).

Инжењерско-геолошке карактеристике терена

Подручје Просторног плана обухвата изузетно хетероген терен у погледу геолошких и инжењерскогеолошких (ИГ) карактеристика. Генерално, издвајају се 4 инжењерскогеолошка комплекса, од којих су најзаступљенији комплекси мање чврстих до веома чврстих седиментних стена, који захватају око 738 km², односно, 64% подручја Просторног плана. Следе комплекси средње чврстих до веома чврстих магматских и ултрамафитских стена (170 km², 14,7%) и хетерогени комплекси језерских наслага (166 km², 14,4%), који су готово подједнако заступљени, док су комплекси растреситих и меких квартарних наслага значајно мање заступљени (79,5 km², 6,9%).

На територији Нереснице, почетних око 800 m коридора далековода се пружа преко гранита, гранодиорита, односно, диорита, сијенита и њима сродним стенама. У погледу ИГ карактеристика, ово су претежно веома чврсте и постојане стене. Местимично је изражена хидротермална (дубока) измењеност, као и грусираност у горњој зони. Пукотине су тектонске, стиснуте и запуњене. Карактерише их слаба водопропусност и оводњеност, као и слаба еродибилност и нестабилност на падинама. За ову ИГ јединицу је карактеристична мала деформабилност.

Од Нереснице до Дебелог Луга, у дужини од око 15 km коридора далековода, издвојене су ниско кристаласте метаморфне стене, представљене аргилошистима, филитолитима, серицитско-хлоритским, графичним и амфиболичним шкриљцима, као и метапешчарима. У погледу ИГ својстава, представљају веома анизотропну стенску масу, веома испуцалу и дубоко распаднуту, са могућношћу појава клизишта већих размера, као и појава ерозије и бујичне активности. За ову ИГ јединицу је карактеристична средња до мала деформабилност.

Од Дебелог Луга, преко Лескова, Јасикова и Влаола, до Малог Кривеља, у дужини од приближно 21 km коридора далековода, као и на територији Кривеља, у дужини од приближно 3,5 km, издвојени су пирокластични, представљени туфовима, туфитима, агломератима и вулканским бречама. У погледу ИГ својстава, представљају хетерогени стенски комплекс, неуједначених својстава, слабо оводњен, изразито еродибилан, са местимично израженом нестабилношћу већих размера. За ову ИГ јединицу је карактеристична средња до мала деформабилност.

На територији Малог Кривеља, Оштреља и Мале Беле Реке, издвојен је претежно кластични стенски комплекс, који је представљен пешчарима, ређе глињцима, алевролитима и конгломератима. У погледу ИГ својстава, представљају претежно услојене кластите, неуједначене крупноће зрна и степена везаности, код којих преовлађујуће учешће силикатних и карбонатних кластита утиче на знатно повољнија својства терена у погледу стабилности. У оквиру ове ИГ јединице, изражена је еродибилност падина и карактеристична је средња до мала деформабилност.

На обронцима Великог Крша, у широј околини Бора, као и на потезу од Сикола до Малог Мироча, издвојен је флишолики стенски комплекс, који је представљен пешчарима, алевролитима, глињцима, лапорцима, конгломератима и лапоровитим кречњацима. У погледу ИГ својства, одликује их услојена и изразито анизотропна стенска маса, како у погледу састава, тако и у погледу испуцалости и осталих ИГ својстава. Стенска масе је дубоко распаднута, са формирањем делувијума, који је периодично расквашен. Такође, карактеристичан је развој падинских процеса (клижење, јаружање, спирање и бујице). Деформабилност је средња до мала.

На подручју Слатине, до Доње Беле Реке, као и готово читавом дужином коридора далековода за Неготин, од Салаша до Милошева, издвојен је изразито хетерогени комплекс језерских седимената, који је представљен песковима, глинама, лапорима, лапорцима, шљунковима, пешчарима, конгломератима, агломератима, кречњацима, туфовима и угљевима. У погледу ИГ својства, представља средину, које је изразито хетерогена у погледу састава, са веома неуједначеним квантитативним и квалитативним учешћем и односима

појединих чланова комплекса, као и неуједначеним саставом. Повремена оводњеност у горњој зони представља основни узрок настанка и развоја клизишта већих размера, као и спорадичног развоја ерозије. У погледу деформабилности, она је средња до велика.

На потезу Доња Бела Река-Дубочане, као и незнатно на потезу Салаш-Сиколe, издвојене су високо кристаласте метаморфне стене, које су представљене гнајсевима, микашистима и лептинолитима. У погледу ИГ својства, представљају анизотропну стенску масу у погледу састава, чврстоће, испуцалости и распаднутости, неуједначене стабилности и еродибилности. Деформабилност је средња до мала.

На подручју Дубочана и Глоговице, издвојене су габродине стене. У погледу ИГ својства, стенска маса је неправилно и густо испуцала, са танком распадином, местимично. Карактерише је локална оводњеност у горњој зони, слаба еродибилност и местимично јаче изражена нестабилност на стрмим и подсеченим падинама (одроњавање, осипање, плитко клижење). Деформабилност је мала.

На територији између Карбулова и Видровца, издвојена је ИГ јединица кречњаци, која је представљена доломитима, доломитичним кречњацима и ређе лапоровитим кречњацима. У погледу ИГ својства, представљају масивну и услојену, компактну и чврсту стенску масу, која је испуцала и слабо распаднута, најчешће карстификована и добро оводњена у дубљој зони. За ову ИГ јединицу је карактеристична нестабилност на стрмим одсечима и падинама. Деформабилност је мала.

У долинама брдско-планинских река, издвојени су алувијално-пролувијални седименти, представљени шљунковима, песковима, песковитим и муљевитим глинама. У погледу ИГ својства, ове седимент одликује изражена неравномерност у погледу састава, као неуједначеност повремене или сталне активности ерозије и бујица. Оводњеност средине је углавном стална, а деформабилност претежно велика.

На уласку у Неготинску низију, издвојен је речно-терасни седиментни комплекс, који је хипсометријски и фацијално нерашчлањен, а представљен песковима, шљунковима и песковитим глинама. У погледу ИГ својства, представљају претежно добро сложену, добро консолидовану, слабије оводњену, добро оцедиту и стабилну средину, претежно велике деформабилности.

У оквиру комплекса мање чврстих до веома чврстих седиментних стена, извођење радова би требало да се одвија без додатних потешкоћа. Локално, очекиван је развој падинских процеса, пре свега, спирања и јаружања. У складу са наведеним, утицај на изградњу далековод се односи на прилагођавање конструктивних карактеристика специфичним геолошким условима на терену.

У оквиру комплекса средње чврстих до веома чврстих магматских и ултрамафитских стена, утицај на извођење радова се, пре свега, огледа у отежаним условима за рад, у смислу динамичке чврстоће стена, односно, продуктивности рада. Такође, у зависности од нагиба терена, могућа је појава или забаривања (равни терени) или умереног и интензивног спирања и јаружања (стрми терени). У том смислу, утицај на изградњу далековод се односи на одабир оптималне методе рада, у специфичним условима, као и одговарајућег конструктивног решења у утврђеним зонама забаривања и мера санације ерозија у утврђеним зонама спирања и јаружања.

У оквиру хетерогеног комплекса језерских наслага, повремена оводњеност у горњој зони може да проузрокује настанак и развој клизишта већих размера, као и спорадичног развоја ерозије. Из наведеног разлога, овом ИГ комплексу је потребно посветити посебну пажњу, приликом извођења наменских, детаљних ИГ истраживања.

У оквиру комплекса растреситих и меких квартарних наслага, утицај на изградњу далековод се огледа у кохезији и носивости тла, као и присуству подземних вода. Слаба носивост тла и висок ниво подземних вода могу да проузрокују отежане услове за рад, али и да захтевају додатно прилагођавање конструктивног решења далековод специфичним условима на терену.

Детаљни ИГ услови се утврђују посебним пројектом у склопу израде техничке документације.

3.2. Заштита природних добара

Од природних добара која сходно одредбама Закона о заштити природе („Службени гласник РС”, бр. 36/09, 88/10, 91/10 – исправка, 14/16, 95/18-др. закон и 71/21) имају својство заштићеног подручја, у оквирним, прелиминарним границама подручја просторног плана утврђеним одлуком о приступању његовој изради налазе се Природна добра I категорије: део Националног парка „Бердап”; Строги резерват природе „Мустафа” и „Фељешана”; Споменици природе „Прераст Шупља стена”, „Тунелска пећина Прераст у кањону Замне”, „Прераст у кањону Вратне” и „Рајкова пећина”; Природно добро II категорије Споменик природе „Бледерија” и Природно добро III категорије Споменик природе „Бигрена акумулација Бели изворац”.

Сходно одредбама чл. 15. и 16. Закона о заштити природе, а на основу Правилника о проглашењу и заштити строго заштићених и заштићених дивљих врста биљака, животиња и гљива („Службени гласник РС”, бр. 5/2010, 47/2011, 32/2016 и 98/2016) и Правилника о критеријумима за издвајање типова станишта, о типовима станишта, осетљивим, угроженим, ретким и за заштиту приоритетним типовима станишта и о мерама заштите за њихово очување („Службени гласник РС”, број 35/10), Завод за заштиту природе Србије је за подручје просторног плана у прелиминарним (ширим, оквирним) границама, израдио основни картографски приказ станишта значајних врста (биљака и птица) и станишта од приоритетног значаја за заштиту. На коридору далековода (у коначним границама просторног плана) нема наведених станишта. Имајући у виду да су станишта картирана као тачке (а не ареално) и локацијски доста апроксимативно, могуће је да се у коридору далековода, у заштитном и/или извођачком појасу, налазе нека од значајних станишта.

На основу акта о условима заштите природе, као и Студије о процени утицаја на животну средину, закључује се да изградња далековода неће имати значајан негативан утицај на циљеве очувања и целовитост еколошки значајних подручја. Идентификовани могући утицаји могу спречити, смањити или надокнадити (компензовати) тако да пројекат далековода није претња у смислу значајно неповољне или непоправљиве штете по природу и људе на подручју пројекта и неће изазвати значајне утицаје на биодиверзитет и еколошки интегритет подручја. Утицај на станишта, кроз губитак и фрагментацију оцењује се као умерен и мали а утицај на птице, као најосетљивију фаунистичку категорију, у вези узнемиравања и ризика судара и струјног удара (електрокуције), као привремен и мали. Најзначајнији трајни утицаји изградње далековода на природу су уклањање растиња, односно шумске и жбунасте вегетације и појава нових вештачких структура у пејзажу чији се неповољни естетски ефекти не могу у довољној мери надокнадити избором врсте и положаја стубова.

Планирани далеководи ће својим техничким карактеристикама, посебно услед висине стубова, распона између њих и положаја водова имати мањи негативан утицај обзиром да ће стубови бити постављени на већем растојању, чиме ће се минимизовати уклањање шумске вегетације.

Просторним планом одређују се следеће мере и препоруке за избегавање, отклањање и умањивање неповољних утицаја изградње далековода на природу и природне вредности којих ће се придржавати инвеститор и извођач приликом израде техничке документације извођења радова на демонтажи постојећих и изградњи и одржавању планираног далековода:

- Одлагалишта грађевинског материјала и опреме, депоније грађевинског и другог отпада, привремене објекте за смештај радника, приступне саобраћајнице, паркинге грађевинских машина и друге пратеће објекте током изградње и експлоатације далековода планирати тако да се сведе на минимум оштећивање и избегне уништавање природних вредности, а на заштићеним и еколошки значајним и подручјима у поступку заштите, поред наведеног, локација тих објеката не сме бити у супротности са донетим прописима из области заштите

природе, пре свега у погледу утврђених режима заштите, циљева очувања подручја еколошке мреже и заштићених дивљих биљних и животињских врста, као и другим меродавним прописима који се односе на заштиту животне средине, коришћење природних ресурса и изградњу;

- Планирати мобилне контејнере за санитарни и чврсти отпад, безбедан начин евакуације других отпадних вода са градилишта, коришћење постојеће мреже саобраћајница у што већој мери како би се избегла или смањила изградња нових путева и тиме фрагментација полуприродних и природних станишта и простора уопште, одговарајуће технике, средства и опрему којима се на минимум своди оштећивање тла, шуме и друге вегетације и усева приликом транспорта и демонтаже и монтаже стубова, сајли и проводника, неопходну и допуштену сечу дрвећа и жбуња сходно одговарајућим прописима;
- Планирати одговарајуће антиерозионе мере на осетљивим и посебно угроженим деловима трасе, санацију и ремедијацију деградираних површина и водотока и мере заштите живог света, вода и земљишта у случају хаваријских загађења, ревитализацију полуприродних или природних станишта и вегетације након изградње далековода и уређење простора у смислу уклањања вишкова грађевинског материјала, опреме и машина;
- Очувати морфолошке одлике терена од којих зависи функционалност еколошких коридора, континуитет водотока, присуство вода у природним и вештачким депресијама, крајпоточну и мочварну вегетацију, функционалну повезаност станишта строго заштићених и заштићених врста;
- Очувати у максимално могућој мери разноврсност земљишних култура и намена (ораница, башта, ливада, воћњака, група дрвећа, живица и међа и др.), пре свега због њихових еколошких и пејзажних функција;
- Прибавити сагласности надлежних институција за извођење радова који изискују евентуалну сечу одраслих, вредних примерака дендрофлоре како би се уклањање вегетације svelo на најмању могућу меру;
- Забрањено је извођење радова током ноћи у циљу заштите птица и слепих мишева;
- Планирати да се приликом ископа за темеље стубова и других објеката горњи, педолошки вредан слој земљишта посебно одложи и користи за завршну прекривку, а вишак материјала уклони у складу са прописима;
- Планирати безбедно уклањање евентуалних гнезда птица на коридорима далековода који се демонтирају и то искључиво ван периода гнезђења птица, односно до 10. фебруара или после 10. јуна и техничко решење изолатора/носача проводника у складу са Препоруком бр. 110 (2004) за смањење штетних ефеката које имају објекти за пренос електричне енергије који се налазе изнад земље (далеководи) на птице (Recommendation No. 110 (2004) on minimising adverse effects of above-ground electricity transmission facilities /power lines/ on birds) коју је донео Стални комитет Бернске конвенције (Standing Committee of the Convention on the Conservation of European Wildlife and Natural Habitats), коју је Република Србија потписала и потврдила; уколико се у току радова наиђе на активно гнездо са положом или младунцима, сачувати га и у што краћем року обавести Завод за заштиту природе Србије.
- Планирати мере за очување врста и типова станишта у складу са Прилогом 3 „Правилника о критеријумима за издвајање типова станишта, о типовима станишта, осетљивим, угроженим, ретким и за заштиту приоритетним типовима станишта и о мерама заштите за њихово очување” („Службени гласник РС”. бр. 35/10) за потенцијална NATURA 2000 подручја од значаја за заједницу рSCIs (Sites of Community Interest) „Железник”, „Мајданпек - Бердап” и „Штубик”, као и за NATURA 2000 подручја посебне заштите рSPA (Special Protection Area) „Велики крш и Стол”, „Тимочко побрђе”, „Неготинска крајна” и „Бердап”.

Сходно чл. 99. Закона о заштити природе, уколико се у току радова наиђе на геолошка и палеонтолошка документа (фосили, минерали, кристали и др.) која би могла представљати заштићену природну вредност налазач је дужан да о налазу обавести министарство надлежно

за послове заштите животне средине у року од осам дана од проналаска и предузме мере заштите од уништења, оштећивања или крађе до доласка овлашћеног лица.

Ближи услови и мере заштите природних вредности, односно дивљих врста и њихових станишта, предела и геонаслеђа које се морају применити у току извођења радова и одржавања објеката далековода прецизно ће се утврдити у поступку израде и еколошке сертификације техничке документације, а у сарадњи инвеститора и Завода за заштиту природе Србије.

3.3. Заштита непокретних културних добара

У коридорима планираних далековода, односно на подручју Просторног плана, нису идентификована непокретна културна добра. Дефинисано планско решење коридора далековода, одређено угаоним тачкама, не угрожава интегритет и вредности заштићених и евидентираних културних добара.

Табела 8. Заштићена непокретна културна добра

Број	Катастарска општина	Назив и локација	Врста и статус заштите
ГРАД БОР			
1	Бор	Зграда рударско металуршког факултета	Регистровано НКД, СК, некатегорисано
2	Бор	Зграда музеја рударства и металургије	Регистровано НКД, СК, некатегорисано
3	Бор	Зграда Дома културе (ул. Моше Пијаде 19)	Регистровано НКД, СК, некатегорисано
4	Бор	Споменик посвећен изгинулим ратницима – Српским и Француским војницима од 1912 до 1918. године	Регистровано НКД, СК, некатегорисано
5	Бор	Споменик Петру Радовановићу	Регистровано НКД, СК, некатегорисано
6	Доња Бела река	Спомен појате „Партизански Бивак”	Регистровано НКД, СК, некатегорисано
7	Бор	Пословна зграда на тргу Ослобођења бр. 5	Регистровано НКД, СК, некатегорисано
8	Слатина	Црква Успења свете Богородице	Регистровано НКД, СК, некатегорисано
9	Бор	Кучајна	Регистровано НКД, АН 93 Археолошко налазиште
10	Бор	Кмпије-Велике ливаде	Регистровано НКД, Археолошко налазиште, некатегорисано
11	Бор	„Чока Казак” градинско насеље, бронзано доба	Претходна заштита – Археолошки локалитет
12	Бор	„Чока Кормарош” градинско насеље, енеолит и бронзано доба	Претходна заштита – Археолошки локалитет
13	Бор	„Чока Њица” градинско насеље, бронзано доба	Претходна заштита – Археолошки локалитет
14	Доња Бела река	„Страњик”, утврђење, антика	Претходна заштита – Археолошки локалитет
15	Кривељ	„Чока Морминц” насеље, енеолит	Претходна заштита – Археолошки локалитет
16	Кривељ	„Старо гробље” насеље, гвоздено доба	Претходна заштита – Археолошки локалитет
17	Кривељ	„Ваља маре – код воденице” насеље, бронзано доба	Претходна заштита – Археолошки локалитет
18	Кривељ	„Ваља маре – код циглане” насеље, бронзано доба	Претходна заштита – Археолошки локалитет
19	Кривељ	„Чока лу Балаш” насеље, енеолит	Претходна заштита – Археолошки локалитет

Број	Катастарска општина	Назив и локација	Врста и статус заштите
20	Кривељ	„Чока лу Балаш - подграђе” насеље, енеолит	Претходна заштита – Археолошки локалитет
21	Кривељ	„Кривељски Крш (камен) - каменолом” градинско насеље	Претходна заштита – Археолошки локалитет
22	Кривељ	„Царево село” утврђење, антика	Претходна заштита – Археолошки локалитет
23	Кривељ	„Шаларића поток” насеље, средњи век	Претходна заштита – Археолошки локалитет
24	Оштрел	„Оштрел”	Претходна заштита – Археолошки локалитет
ОПШТИНА НЕГОТИН			
25	Неготин	Хајдук Вељкова барутана	Регистровано НКД, СК, НКД од изузетног значаја
26	Милошево	Манастир Короглаш	Регистровано НКД, СК, НКД од великог значаја
27	Неготин	Кућа Стевана Мокрањца, Доситејева 7 Неготин	Регистровано НКД, СК, НКД од великог значаја
28	Неготин	Стара црка	Регистровано НКД, СК, НКД од великог значаја
29	Неготин	Стара црква Св. Богородице	Регистровано НКД, СК, НКД од великог значаја
30	Неготинв	Саборна црква Св. Тројице	Регистровано НКД, СК, НКД од великог значаја
31	Трњане	Црква брвнара	Регистровано НКД, СК, НКД од великог значаја
32	Неготин	Споменик хајдук Вељку Петровићу	Регистровано НКД, СК, НКД од великог значаја
33	Неготин	Зграда Музеја Крајине	Регистровано НКД, СК, НКД од великог значаја
34	Неготин	Зграда Педагошке академије	Регистровано НКД, СК, НКД од великог значаја
35	Неготин	Зграда Дома омладине "Станко Пауновић"	Регистровано НКД, СК, НКД од великог значаја
36	Видровац	Комплекс старих чесама	Регистровано НКД, СК, НКД од великог значаја
37	Неготин	Зграда Дома ЈНА	Регистровано НКД, СК, НКД од великог значаја
38	Неготин	Стара грађанска кућа, Ул. Добриле Радосављевић 2	Регистровано НКД, СК, НКД од великог значаја
39	Шаркамен	Врело Шаркамен	Регистровано НКД, АН 150, некатегорисано
40	Штубик	Штубичке пивнице	Регистровано НКД, СК, НКД од изузетног значаја
41	Штубик	Кућа Милоја Икића	Евидентирано
42	Штубик	Кућа Ђорђа Долкушића	Евидентирано
43	Штубик	Спомен чесма палим борцима у НОР	Евидентирано
44	Сиколе	Спомен дом и Спомен музеј на Стеванским ливадама	Регистровано НКД, ЗМ
ОПШТИНА МАЈДАНПЕК			
45	Мајданпек	Стара топионица	Регистровано НКД, СК, НКД од великог значаја
46	Мајданпек	Црква св. Апостола Петра и Павла	Евидентирано
47	Мајданпек	Споменик ослободиоцима (палим борцима за ослобођење) Мајданпека НОР	Евидентирано
48	Мајданпек	Спомен камен на Ујевцу НОР	Евидентирано
49	Мајданпек	Биста Велимира Маркићевића у згради ОШ	Евидентирано
50	Мајданпек	Биста Милете Арсенијевића Бандере	Евидентирано

Број	Катастарска општина	Назив и локација	Врста и статус заштите
51	Мајданпек	Биста Марије Мунђан испред дечије установе	Евидентирано
52	Мајданпек	Спомен плоча на згради Дома културе НОР	Евидентирано
53	Мајданпек	Споменик Ранку Кривићу НОР	Евидентирано
54	Мајданпек	Споменик на заједничкој гробници на месном гробљу	Евидентирано

Сходно Закону о културним добрима, надлежни заводи за заштиту споменика културе ће у поступку израде техничке документације далековода посебним актима утврдити ближе услове чувања, коришћења и одржавања, као и услове за предузимање конкретних мера техничке заштите за свако културно добро за које се дође до сазнања и меродавних података да може трпети значајне неповољне утицаје услед изградње и одржавања далековода.

Прибављање и спровођење услова и мера истраживања, техничких мера и других радова на местима и објектима за које се на основу података надлежне установе или других сазнања претпоставља или зна да имају културне вредности уређени су Законом о културним добрима („Службени гласник РС”, бр. 71/94, 52/11-др. закон и 99/11-др. закон) а посебно су значајне следеће обавезе инвеститора, извођача радова и установа заштите културних добара утврђене чл. 109. и 110. тог закона:

- Уколико се у току грађевинских и других радова наиђе на археолошка налазишта и археолошке предмете, извођач радова је дужан да одмах, без одлагања прекине радове и обавести надлежни завод за заштиту споменика културе и да предузме мере да се налаз не уништи и не оштети и да се сачува на месту и у положају у коме је откривен;
- Ако постоји непосредна опасност оштећења археолошког налазишта или предмета, надлежни завод за заштиту споменика културе привремено ће обуставити радове док се на основу овог закона не утврди да ли је односна непокретност или ствар културно добро или није;
- Ако надлежни завод за заштиту споменика културе не обустави радове, радове ће обуставити Републички завод за заштиту споменика културе;
- Инвеститор је дужан да обезбеди средства за истраживање, заштиту, чување, публикавање и излагање добра које ужива претходну заштиту које открије приликом изградње, до предаје добра на чување надлежној установи заштите.

Подаци о евидентираним археолошким локалитетима који уживају претходну заштиту, који су дати за потребе овог просторног плана, преузети су из раније стручне документације, на већини њих нису обављена археолошка истраживања и њихова локација и просторне карактеристике нису прецизно и детаљно одређени. С обзиром да археолошки налази представљају важан сегмент културног наслеђа, а због чињенице да се о њиховим својствима, хронологији и значају може са сигурношћу говорити тек на основу спроведених систематских археолошких истраживања или претходних сондажних истраживања, обезбедиће се о трошку инвеститора рекогносцирање терена на секторима трасе далековода, у извођачком појасу са индикованим археолошким налазима, као и археолошки надзор током извођења земљаних радова, пре свега на стубним местима.

3.4. Стање и заштита животне средине у току изградње и експлоатације ДВ

На подручју Просторног плана доминантан негативни утицај имали су дугогодишњи развој рударства и металургије у Бору и Мајданпеку, као и различита индустријска постројења, док су мере за спречавање емисије загађујућих материја у околину недовољно примењиване.

На ширем подручју (окожењу) Просторног плана, врши се систематски мониторинг животне средине и то квалитета ваздуха, квалитета воде, квалитета земљишта и др.,

превасходно због чињенице да рударске активности имају изузетно велике кумулативне и синергетске ефекте на планско подрује.

Најзначајније загађење ваздуха на подручју плана потиче из посредног утицаја рударско-металуршког комплекса: металуршких постројења, површинских копова и флотацијских јаловишта. Главне загађујуће материје у ваздуху обухватају: сумпор диоксид, чађ, оксиде азота и тешке метале (посебно арсен, кадмијум и бакар). У агломерацији Бор испуштају се у атмосферу велике количине сумпор диоксида због веома мале брзине регенерације током процеса у топионици (20-30%) које имају дисперзију честица знатно ширу од локалног нивоа. Емисије азотних оксида су у опсегу 100-1.000 t/год. У зонама површинских копова доминира емисија прашине, а локално су значајне емисије из рударске опреме и транспортних средстава које садрже штетне гасове попут азотних оксида (NOx), угљен-моноксида (CO), сумпор-диоксида (SO₂) и испарљивих органских материја (VOC). Рудничка и флотацијска јаловишта су велики извор прашине и аеросола која угрожава околна села и пољопривредно земљиште, чиме се ограничава пољопривредна производња и нарушава здравље становништва. До велике емисије прашине долази због: технологије подизања брана флотацијских јаловишта, неспровођења мера рекултивације брана флотацијских јаловишта и непостојања санитарних зона заштите. У прашини са флотацијског јаловишта Велики Кривељ има оксида силицијума, гвожђа, алуминијума, калцијума, магнезијума и тешких метала (Cu, Zn, Pb, Fe, Cr, Ni, Pb, Cd, As). Топионица бакра са фабриком сумпорне киселине изграђена 2015., од 2019. године емитује повећане концентрације сумпор диоксида и честица прашине са великим садржајем тешких метала (арсена, кадмијума, олова и никла), које су нарочито приметне у агломерацији Бор. Реконструкција топионице и фабрике сумпорне киселине је већим делом реализована. Наведено загађење има шире подручје утицаја и ван граница овог Просторног плана. Мониторинг квалитета ваздуха врши се на 4 аутоматске мерне станице у Бору а њихови резултати могу се суперпонирати на шири територијални обухват, који подразумева и границе овог плана.

Коридори планираних далековода прелаза преко низа водотока. Будући да током експлоатационог века далековода не долази до испуштања загађујућих материја или било каквих опасних, отровних или непријатних материја у воду и далеководи својим радом не загађује површинске ни подземне воде, из тих разлога, у току израде планске документације, није било потребе за прибављањем података о стању постојећих водотока.

Педолошки покривач на подручју Просторног плана претежно карактерише слаб производно-економски потенцијал, у складу са условима преовлађујућег брдско-планинског рељефа – највећим делом покривеног шумама, ливадама и пашњацима. Осим природних ограничења - врло плитког педолошког слоја на кречњачким и андезитским стенама, и честих суша, ограничавајући фактор представљају неквалитетна обрада земљишта и неодговарајућа примена агротехничких мера. Мањи део заузима плодно земљиште - алувијални наноси и псеудоглејеви у долинама река и смонице формиране на терасама које су сачињавале дно и ободне делове накадашњег језерског басена.

Утицаји ДВ на животну средину везани су за период изградње (што укључује и демонтажу постојећих ДВ) и рад, односно погон и одржавање. Радови на изградњи обухватају изградњу или поправку приступних путева, скидање електроопреме са постојећих стубова, њихову демонтажу, разбијање армирано-бетонских темеља и транспорт наведеног материјала ван коридора, земљане и армирано-бетонске радове на изградњи темеља, довоз и монтажу стубова, монтажу изолатора, проводника, затезних ужади и уземљења. Радови на одржавању обухватају редовни (једном годишње) преглед и замену/поправку делова електроопреме, ремонт (једном у 3-5 година) и фарбање стубова (једном у 5-10 година). Одржавање захтева, такође, употребу приступних путева за камионе, тешке тракторе и специјална возила и опрему

Најјачи утицаји односе се на емисију прашине и лебдећих честица (ПМ₁₀) и стварање буке у току земљаних радова (изградња путева, ископ, набијање и наливање темеља, сечење стубова транспорт материјала и опреме и др.) радом грађевинских машина, транспортних и превозних средстава и употребом алата. Ти утицаји су привремени (15-20 дана укупно по

једном стубу) и у просторном смислу су релативно уско ограничени. На градилишту су најизразитији и без мера ублажавања утицаји могу превазићи граничне вредности утврђене прописима из области заштите ваздуха и заштите од буке у животној средини, док је на удаљености од 150-200 m од извора та вероватноћа незнатна.

Главни утицаји ДВ у току погона су деловање електричног и магнетног поља (ЕМП) и бука коју стварају проводници под напоном тако да су за потребе пројекта вршена и посебна мерења вредности ЕМП у зони постојећег и планираних ДВ.

Заштита од утицаја електричног поља и магнетне индукције уређена је на националном нивоу Законом о заштити од нејонизујућих зрачења („Службени гласник РС”, број 36/09) и са два на основу њега донета правилника. Акционарско друштво „Електроурежа Србије” се у пракси пројектовања ДВ, заснованој на прорачунима висине проводника од тла за граничне вредности јачине електричног и магнетног поља, стриктно придржава прописаних вредности које су строжије од смерница Светске здравствене организације. Приликом утврђивања коридора планираних ДВ у највећој могућој мери постигнута је безбедна удаљеност од објеката домаћинства.

Далековод под напоном може производити шумну појаву означену као „корона пражњења” (локални електрични пробој у ваздуху) која је јаче изражена за време кише или магле и манифестује се карактеристичним зујањем (брујањем) и пуцкетањем. Интензитет буке је већи када је ваздух влажан, док је при сувом ваздуху интензитет знатно мањи. Наравно, непосредно окружење надземног вода, исто тако, значајно утиче на буку короне: топографија терена, пошумљеност, изграђеност представљају природну заштиту од буке. Ниво буке се мења дуж далековода и зависи од површинских неправилности на проводницима као и од надморске висине.

Према домаћим и светским искуствима, надземни водови испод 35 kV стварају практично занемарљив ниво буке короне, па са из тог разлога на ову појаву нарочито обраћа пажња код напона 400 kV где се и спроводе мере за спречавање.

ЕМС АД је у оквиру својих планова извршио и мерење буке на одређеном броју далековода 110 kV, 220 kV и 400 kV. Према овим мерењима највећи ниво буке измерен на постојећим далеководима 400 kV сличних карактеристика износи 46 dB(A) за дневни период.

За предметне далеководне 400 kV се осим концепцијских решења и проверених електричних растојања, предвиђа и примена најквалитетније електроопreme за уградњу која мора бити у складу са одговарајућим ИЕС стандардима, па ће појава короне, применом ових мера, бити занемарива. Проводници предметног далековода ће бити у снопу, а на одређеним деоницама ће се ради додатног смањења буке евентуално предвидети и већа висина проводника изнад тла, као и решење са специјалним проводницима.

Такође, о овоме се водило рачуна приликом избора коридора ДВ 400 kV тако да трасе тих водова буду на довољној удаљености како од насеља, тако и од појединачних објеката.

У току изградње и одржавања ДВ ствара се више категорија и врста отпада, пре свега метални, електро, амбалажни, санитарни и комунални отпад, бетон од темеља демонтираних стубова, вишкови земље и камена из ископа, отпадна уља, растварачи и боје, отпад од сече дрвећа и жбуња. Збрињавање отпада вршиће се у складу са Законом о управљању отпадом („Службени гласник РС”, бр. 36/09, 88/10 и 14/16) и донетим подзаконским актима. Уклањање отпада треба да раде лиценцирани субјекти, а већи део (метал, дрво) може бити рециклиран.

Мере избегавања и ублажавања неповољних утицаја на животну средину одредиће се у току израде и лиценцирања пројектне документације, сходно меродавним прописима којима се уређују планирање и изградња објеката, изградња и рад електроенергетских водова, заштита животне средине и њених елемената и показатеља, процена утицаја на животну средину, а имајући у виду и међународне захтеве и препоруке.

Утврђивање локације (носећих) стубова, њихових димензија и висине проводника од тла на посебно осетљивим деловима коридора (социјално - домаћинства и еколошки - заштићена подручја) је од кључног значаја за смањивање и довођење у оквиру стандарда

утицаја електричног и магнетног поља и буке короне и за ублажавање неповољних ефеката на пејзаж.

Досадашња пракса изградње сличних ДВ и урађена документација за планиране ДВ показали су да се неповољним ефектима може управљати на задовољавајући начин. На располагању су скупови ефикасних мера заштите које ће се уградити у пројектну документацију, пре свега за смањење: прашине, буке, заузећа земљишта, ометања локалног становништву у обављању делатности, стварања отпада, сече дрвећа и др. Те мере ће бити обавеза за инвеститора и извођача. За транспорт и саобраћај и за отпад утврдиће се посебни планови управљања.

Утврђују се следеће мере заштите које треба примењивати током имплементације Просторног плана:

- израда техничке документације (студије утицаја) која ће садржати резултате прелиминарног мерења квалитета ваздуха (са дисперзијом загађења), квалитета вода, квалитета земљишта и буке на предметној локацији, као и стручну оцену оптерећења животне средине пројекта изградње надземног и подземних водова и трансформаторских станица на нејонизујуће зрачење ;
- израда Извештаја о стручној оцени оптерећења животне средине пројекта изградње надземних водова и пратећих објеката, која ће, између осталог, садржати нулто мерење јачине електричног поља и магнетне индукције;
- обавезно је спровођење свих мера заштите дефинисаних Просторним планом, Извештајем о стратешкој процени утицаја на животну средину и условима надлежних институција (министарстава, завода, локалне самоуправе, јавних предузећа и др) прибављеним за потребе израде Просторног плана у редовном поступку;
- смањење ризика утицаја електричног и магнетног поља далековода на здравље људи и околину постиже се одржавањем прописаних сигурносних висина и удаљености у заштитној зони далековода и ширем простору;
- објекти морају бити изведени у складу са Законом о заштити од пожара („Службени гласник РС“, број 111/2009, 20/15 и 87/18) и другим сродним законским и подзаконским актима;
- обавезна је доследна примена Закона о шумама („Сл. гласник РС“, бр. 30/10 и 93/12, 89/15 и 95/18). Ради очувања шума забрањена је сеча стабала заштићених и строго заштићених врста дрвећа; самовољно заузимање шума; уништавање или оштећење шумских засада, ознака и граничних знакова, као и изградња објеката који нису у функцији газдовања шумама; одлагање смећа, отровних супстанци и осталог опасног отпада у шуми, на шумском земљишту на удаљености мањој од 200 m од руба шуме, као и изградња објеката за складиштење, прераду или уништавање смећа; предузимање других радњи којима се слаби приносна снага шуме или угрожавају функције шуме; одводњавање и извођење других радова којима се водни режим у шуми мења тако да се угрожава опстанак или виталност шуме;
- сходно Правилнику о шумском реду („Сл. гласник РС“, бр. 38/11, 75/16 и 87/21) сеча стабала, израда, извоз, изношење и привлачење дрвета и други начин померања дрвета са места сече, врше се у време и на начин којим се обезбеђује најмање оштећење околних стабала, подмлатка, земљишног покривача, остале флоре, фауне и објеката, као и спречавање загађивања земљишта органским горивима и моторним уљем;
- са отпадним материјама и материјалима насталим у току изградње, реконструкције и редовног рада и коришћења објеката, поступати у складу са одредбама Закона о управљању отпадом („Службени гласник РС“, број 36/09, 88/10, 14/16, 95/18, 35/23);
- ако при извођењу радова дође до хаварије на грађевинским машинама или транспортним средствима, односно изливања уља и горива у земљиште, извођач радова је у обавези да изврши санацију, односно ремедијацију загађене површине;
- планирати безбедно уклањање евентуалних гнезда птица на трасама далековода који се демантирају и то искључиво ван периода гнезђења птица, односно до 10. фебруара или

после 10. јуна и техничко решење изолатора/носача проводника у складу са Препоруком бр. 110 (2004) за смањење штетних ефеката које имају објекти за пренос електричне енергије који се налазе изнад земље (далеководи) на птице (Recommendation No. 110 (2004) on minimising adverse effects of above-ground electricity transmission facilities /power lines/ on birds) коју је донео Стални комитет Бернске конвенције (Standing Committee of the Convention on the Conservation of European Wildlife and Natural Habitats), коју је Република Србија потписала и потврдила; уколико се у току радова наиђе на активно гнездо са положом или младунцима, сачувати га и у што краћем року обавести Завод за заштиту природе Србије

- контактне делове ДВ са проводницима где може доћи до проблема тзв. кратког споја тако конструисати да се избегне испадање система и прекид рада, односно страдање птица на ДВ. Ове мере спровести у складу са Препоруком бр. 110 (2004) Сталног комитета за смањење штетних ефеката који имају објекти за пренос електричне енергије који се налазе изнад земље (електроводови) на птице.

3.5. Мере заштите од удеса и у ванредним ситуацијама

Планирану мрежу трафостаница и далековода чиниће објекти и водови који ће имати посебан, стратешки значаја за енергетску стабилност Републике Србије, а посебно источне Србије, тако да се у њиховом пројектовању, изградњи и експлоатацији мора применити највиши степен поузданости и безбедности. Процедуре за држање под контролом ризика евентуалних удеса и поступање у случају удеса утврдиће се у складу са законом и системом квалитета АД „Електромережа Србије” и будућег оператера.

Могуће опасности су бројне, од природних ризика (клижење и ерозија земљишта, земљотрес, лед, олуја), преко ризика од електричног удара, саобраћајног удеса и пожара, до случајног истакања или цурења загађујућих и опасних материја (гориво, уље, санитарна отпадна вода и др.), повреде радника и угрожавања здравља услед буке и прашине на градилишту.

Уз примену потребних мера заштите појава акцидентата са значајним неповољним утицајем на животну средину, здравље и безбедност људи и имовине и рад електроенергетског система има малу вероватноћу.

У обухвату просторног плана, према Регистру севесо постројења на територији Републике Србије од 11.01.2024. године евидентирана су постројење вишег реда топионица и фабрика сумпорне киселине „Zijin Bor Corper“, и два постројења нижег реда: фабрика индустријских гасова „Messer Technogas“ и флотација „Велики Кривељ“.

У случају будуће изградње постројења/комплекса на подручју просторног плана и у његовој непосредној близини, у складу са Правилником о садржини политике превенције удеса и садржини и методологији израде Извештаја о безбедности и Плана заштите од удеса („Службени гласник РС”, број 41/10), као полазиште за идентификацију потенцијално повредивих објеката, потребно је прелиминарно анализирати простор у обухвату од минимално 1000 m од граница будућег севесо постројења/комплекса, док се коначна процена ширине повредиве зоне – зоне опасности, одређује на основу резултата моделовања ефеката удеса.

4. УТИЦАЈ НА ФУНКЦИОНИСАЊЕ НАСЕЉА

Подручје Просторног плана обухвата 28 катастарских општина на територијама градова Бор и Зајечар и општина Неготин, Мајданпек и Кучево. Коридори планираних далековода не пролазе кроз насељена подручја, али се приближавају грађевинским подручјима градова, сеоских насеља и заселака, домаћинствима дуж локалних путева и уз коридоре постојећих далековода у околини Бора и Мајданпека.

Према Попису из 2022. на подручју 26 статистичких насеља која су обухваћена Просторним планом било је око 61.000 становника. Коридори планираних далековода у највећој мери пролазе ван насељених и грађевинских подручја већих густина на претежно шумском и пољопривредном земљишту.

Мрежа насеља на подручју Просторног плана представља фрагменте формираних мрежа насеља чији су центри Бор, Зајечар, Неготин, Мајданпек и Кучево. Коридори планираних далековода се приближавају деловима сеоских насеља Јасиково (општина Мајданпек), Доња Бела река (Град Бор) и Карбулово (општина Неготин).

Дуж коридора ДВ нема објеката јавних служби.

Након изградње мреже планираних далековода и успостављања његовог заштитног појаса може доћи до испољавања одређеног негативног утицаја на део насеља у погледу: ограничења коришћења дела грађевинског земљишта (изградњом ДВ и успостављањем заштитног појаса), смањеног комфора становника објеката колективног становања, фрагментације простора успостављањем нових зона заштите ДВ, формирања новог извора буке и ЕМП, ремећења естетског доживљаја амбијента и др.

5. ОДНОС ПРЕМА ДРУГИМ ТЕХНИЧКИМ СИСТЕМИМА И ОБЈЕКТИМА

5.1. Положај ДВ у односу на саобраћајну инфраструктуру

Путна мрежа

Путну мрежу на подручју Просторног плана чине државни, општински и некатегорисани путеви. Према Уредби о категоризацији државних путева („Службени гласник РС”, бр. 87/23, 24/24) и важећем Референтном систему мреже државних путева Републике Србије (верзија април 2024, ЈП Путеви Србије), на територији Просторног плана се простиру следећи државни путеви (у даљем тексту ДП):

- ДП ИБ реда број 33: веза са државним путем А1 - Пожаревац - Кучево - Мајданпек - Неготин - државна граница са Бугарском (гранични прелаз Мокрање), делови деонице број 03313 (Кучево – Дебели Луг) од стационаже km 75+220 до km 75+495 (овде се граница плана преклапа са трасом ДП) и од стационаже km 99+360 до km 110+205, цела деоница број 03314 (Дебели Луг – Мајданпек), део деонице 03315 (Мајданпек – Милошева кула) од стационаже km 118+976 до km 129+980, део деонице 03318 (Плавна – Стубик) од стационаже km 163+784 до km 170+455, цела деоница 03319 (Стубик – Буково) од стационаже km 170+455 до km 185+334, цела деоница број 03320 (Неготин/улаз – Неготин/Брусник), цела деоница 03321 (Неготин/Брусник – Неготин/Радујевац) и део деонице 03322 (Неготин/ Радујевац – Вељково) до стационаже km 190+281. Укупна дужина предметног пута у границама плана износи око 58,390 km;
- ДП ИБ реда број 35: државна граница са Румунијом (гранични прелаз Ђердап) - Кладово - Неготин - Зајечар - Ниш - Приштина - Призрен - државна граница са Албанијом (гранични прелаз Врбница), део деонице број 03507 (Душановац – Неготин/улаз) од стационаже km 57+526 до km 63+334, цела деоница 03508 (Нргозин/улаз – Буково), део деонице број 03509 (Буково – Салаш) од стационаже km 67+297 до km 83+230 и од стационаже km 85+677 до km 87+256, у наставку делови деонице број 03510 (Салаш – Рготина) од стационаже km 87+256 до km 88+895 и од стационаже km 91+640 до km 92+925. Дужина овог пута у границама плана износи око 29,615 km;
- ДП ИБ реда број 37: Селиште - Бор – Зајечар, цела деоница овог пута број 03702 и део деонице број 03703 од стационаже km 18+853 до km 36+783. Дужина пута број 37 у границама плана износи око 21,855 km;
- ДП ПА реда број 161: Братинац - Салаковац - Мало Црниће - Петровац на Млави - Жагубица – Брестовац, и то део деонице број 16108 (Жагубица – Борско језеро) од

стационаже km 101+340 до km 106+435. Укупна дужина у границама плана износи око 5,095 km;

- ДП ПА реда број 164: Доњи Милановац - Мајданпек - Дебели Луг - Јасиково – Жагубица, део деонице 16401 (Доњи Милановац – Мајданпек) од стационаже km 8+040 до km 23+129, цела деоница број 16402 (Дебели Луг – Јасиково) и део деонице број 16403 (Јасиково – Жагубица) од стационаже km 41+595 до km 45+220. Дужина овог пута на предметној територији износи око 37,180 km;
- ДП ПА реда број 165: Поречки мост - Клокочевац - Милошева Кула - Заграђе - Рготина - Бражогрнац - Зајечар – Звездан, и то део деонице број 16503 (Лука – Заграђе) од стационаже km 34+079 до km 48+250. Укупна дужина у границама плана износи око 14,170 km;
- ДП ПА реда број 166: Бор – Заграђе, цела деоница број 16601 (Бор – Бор (Јасиково)) и део деонице број 16602 (Бор (Јасиково), Заграђе) од стационаже km 2+140 до km 10+180. Дужина овог пута износи око 10,180 km;
- ДП ПБ реда број 393: Јасиково - Влаоле - Кривељ - веза са државним путем 166, цела деоница 39301 (Јасиково – Бор – (Јасиково)), у дужини од око 42,056 km;
- ДП ПБ реда број 397: Слатина – Штубик, део деонице овог пута (ознака 39701) у дужини од 3,098 km, од оријентационе стационаже km 20+900 до km 23+998;
- ДП ПБ реда број 398: Лука - Салаш - Брусник - Речка – Неготин, цела деоница број 39801 (Лука – Салаш(Сиколе)), деоница број 39802 (Салаш(Сиколе) – Салаш) и делови деонице 39803 (Салаш – Неготин/Брусник) од стационаже km 18+085 до km 20+520 и од оријентационе стационаже km 43+059 до km 49+545. Укупна дужина предметног пута у границама плана износи око 26,555 km;
- ДП ПБ реда број 399: Плавна - Поповица - Сиколе – Салаш, део деонице са ознаком 39901 у дужини од око 11,062 km (од km 12+152 до km 23+214)
- ДП ПБ реда број 400: Неготин-Радујевац-Прахово-Самариновац - веза са државним путем 168, део почетне деонице број 40001 (Неготин/Радујевац – Самариновац) од око 2,550 km.

Сви државни путеви су асфалтирани, а њихово стање је задовољавајуће код државних путева IБ и на већини државних путева IIА реда. Стање је знатно лошије (у погледу ширине коловоза, техничких елемената, одржавања и сл.) на државним путевима ПБ реда. На неповољно стање државних путева, у границама плана, један од пресудних фактора утицаја је и конфигурација терена са великим успонима/падовима, посебно на територији града Бора и општина Мајданпек и Кучево.

Поред државних путева I и II реда, на територији Просторног плана постоји и мрежа општинских путева којима управљају јединице локалних самоуправа (изградња, реконструкција, рехабилитација и одржавање) а њихова развијеност и стање је разнолика у свакој појединачној општини/граду. Ширина коловоза ових путева као и остали технички елементи углавном нису на задовољавајућем нивоу.

Стање општинских путева је различито у појединим јединицама локалне самоуправе. али је општа одлика да је на већини, због мале ширине и неповољних техничко експлоатационих карактеристика, потребна реконструкција и рехабилитација.

Покривеност територије општинским путевима и њихово стање је од посебног значаја имајући у виду да се директан приступ електронергетским водовима и објектима остварује општинским путевима.

Осим категорисане мреже путева (државни и општински путеви) на територији Просторног лана, у свакој јединици локалне самоуправе развијена је и мрежа некатегорисаних путева којима је омогућен приступ до појединих изграђених делова насеља, појединачних објеката, парцела пољопривредног земљишта, шумски путеви и сл. Већина ових путева је са земљаним коловозним застором или туцаником и са јако малом ширином коловоза (испод 3m).

Основно концепцијско опредељење јесте саобраћајно отварање и повећање доступности подручја, у првом реду рехабилитацијом, реконструкцијом и доградњом

постојеће мреже као и квалитетним повезивањем са мрежом државних путева Републике Србије изградњом нових путних праваца.

Мрежа државних путева у границама предметног плана посебне намене се у принципу задржава као у постојећем стању уз допуну нових, високо капацитетних саобраћајница на правцима појединих постојећих државних путева. Основна допуна државне путне мреже односи се на изградњу ауто-пута до Неготина и у наставку мотопута до Кладова у коридору постојећег ДП број 35.

Планирано је подизање квалитета саобраћајног повезивања подручја изградњом следећих путних праваца:

- Изградња државног пута IМ реда – мотопута број М8: Кладово-Неготин-Зајечар (у складу са важећом уредбом о категоризацији државних путева) чији се планирани коридор делимично или у потпуности поклапа са коридором постојећег ДП IБ број 35 на овом потезу;
- Изградња државног пута IМ реда – мотопута број М10: Веза са државним путем А 2 - Лазаревац - Аранђеловац - Рача - Свилајнац - Деспотовац - Бор – Зајечар, у границама предметног плана планирани мотопут се налази у коридору постојећег државног пута ДП IБ број 37 на деоници Бор – Вражогрнац;

У непосредном окружењу, а од изузетног значаја за подизање квалитета саобраћајне услуге планирана је и изградња:

- Коридора аутопута (европска ознака Е-771), који прати трасу ДП I реда бр. 35 на правцу Ниш – Зајечар – Неготин (Граница према Румунији) и којим ће бити остварена квалитетна веза целог подручја на правцу приближно југоисток – север;
- државног пута IМ реда – мотопута број М16 (европска ознака Е-761): Веза са државним путем А 1 (Параћин) - Зајечар - гранични прелаз Вршка Чука.

За планирани ауто-пут Ниш – Зајечар – Неготин дефинисан је коридор (ширине 500m) који се чува и у току је израда пројектно – техничке документације, док за планирани мотопут М10 на правцу Марковац – Бор постоји само оквирни коридор а прецизнија позиција ће бити урађена израдом пројектно- техничке документације.

За изградњу мотопута М8, заједно са мотопутем број М7 (који је ван границе предметног плана) на правцу Голубац – Доњи Милановац – Брза Паланка и Кладово – Неготин урађен је Генерални пројекат и у току је даља процедура израде документације.

Путна мрежа на предметном подручју биће употпуњена и новим општинским путевима у складу са плановима сваке јединице локалне самоуправе појединачно. Према доступним подацима, највећа допуна општинских путева (кроз изградњу нових, најчешће по коридорима постојећих некатегорисаних путева) планирана је на територији општине Неготин. На територијама града Бора и општине Мајданпек, где су рударске активности најинтензивније, плановима чија је израда у току, предвиђено је измештање појединих општинских путева, као последица ширења рудника. Постојећу мрежу општинских путева је потребно унапредити кроз реконструкцију, рехабилитацију и модернизацију.

Приступни путеви планираним електроенергетским објектима (ТС и ПРП) планирани су на следећи начин и приказани су на листовима Карте детаљне регулације у размери 1:2500:

- 1) ТС 400/110kV „Бор 6” и ПРП 35kV „Бор 4” излазе на државни пут IIА реда број 166, деоница 16602, на стационажи km 2+226 са десне стране. Саобраћајни прикључак на пут је планиран приступном јавном саобраћајницом кривинама са одговарајућим радијусима. Ширина приступне саобраћајнице од оgrade комплекса је 6 m и дужине око 167 m (ПРП 35kV „Бор 4”) и 34 m (ТС 400/110kV „Бор 6”) и налази се изван парцела планиране ТС 400/110kV „Бор 6” и ПРП 35kV „Бор 4”. Државни пут IIА реда број 166 налази се на к.п. број 7712 КО Слатина на територији градске општине Бор. Планом није предвиђено изузимање (експропријација) земљишта за приступни пут за ове објекте.
- 2) ПРП 110kV „Ново Церово” је директно повезано на постојећи асфалтирани пут који се налази на к.п број 20216/2 у КО Кривељ. Планом није предвиђено изузимање (експропријација) земљишта за приступни пут за овај објекат.

- 3) За ТС 110/10kV „Бор 7” саобраћајни прикључак на јавни пут је преко интерних саобраћајница комплекса ТИР-а и нове флотације Бор. Саобраћајни прикључак нове флотације Бор је на ДП ПБ реда број 393 на стационажи km 36+104. Планом није предвиђено изузимање (експропријација) земљишта за приступни пут за овај објекат.
- 4) За ТС 110/10kV „Бор 8” и ТС 110/10kV „Бор 9” саобраћајни прикључак на јавни пут је преко интерних саобраћајница ширег рударског комплекса Zijin Mining (рудник са подземном експлоатацијом Чукару Пеки – друга фаза). Саобраћајни прикључак рударског комплекса Чукару Пеки, на државни пут ИБ реда број 37, деоница 03703 Бор-Вражогрнац (Бор), на стационажи km 26+075 је преко главне интерне саобраћајнице бр. 1. Планом није предвиђено изузимање (експропријација) земљишта за приступни пут за овај објекат.
- 5) За ТС 110/10kV „Јама” саобраћајни прикључак на јавни пут је преко интерних саобраћајница ширег рударског комплекса „Јама”. Саобраћајни прикључак рударског комплекса Јама, на јавну саобраћајницу на к.п. број 1395 КО Бор 2 (улица Хердерова), преко постојећег прикључка (X 7587927, Y 4883551). Планом није предвиђено изузимање (експропријација) земљишта за приступни пут за овај објекат.
- 6) За ТС 110/10kV „Ново Церово” саобраћајни прикључак на јавни пут је преко интерних саобраћајница ширег рударског комплекса „Ново Церово”. Локација ТС 110/10kV „Ново Церово” је у оквиру новог комплекса прераде минералних сировина који се граничи целом дужином источне границе парцеле са земљаним некатегорисаним путем који се води као к.п број 20216/2 у КО Кривељ. Планом није предвиђено изузимање (експропријација) земљишта за приступни пут за овај објекат.

Железница

У границама Просторног лана постоји регионална једноколосечна неелектрифицирана железничка пруга Мала Крсна – Бор – Распутница „2“ – (Вражогрнац), на којој је организован јавни путнички и теретни железнички саобраћај,

Регионалном железничком пругом (у складу са важећом Уредбом о категоризацији железничких пруга: број 218) подручје је повезано са осталом мрежом магистралних и регионалних пруга Републике Србије. Са западне стране остварена је веза са коридором Х док је на истоку остварена веза са регионалном пругом број 219: (Ниш) – Црвени Крст – Зајечар – Прахово Пристаниште.

Иако је положај предметне пруге изузетно повољан (пролази кроз већину јединица локалне самоуправе у границама плана), њен потенцијал није у правој мери искоришћен, а основни разлог је лоше стање постојеће инфраструктуре. Стање постојеће пруге и службених места је такво да захтева електрификацију и модернизацију инфраструктуре, сигнално – сигурносних уређаја и оспособљавање за могућност већег коришћења за теретни транспорт.

„Инфраструктура железнице Србије“, која је управљач јавном железничком инфраструктуром, у наредном периоду планира да изврши ревитализацију, модернизацију и електрификацију предметне железничке пруге, са изградњом капацитета за повезивање значајних корисника железничких услуга.

5.2. Положај ДВ у односу на електроенергетску инфраструктуру

Коридори планираних далеководова се укрштају, преклапају или се паралелно пружају у односу на следеће високонапонске електроенергетске водове којима управља АД „ЕМС“:

- 400 kV бр. 401/2 РП Дрмно - РП Ђердап 1,
- 400 kV бр. 402 ТС Бор 2 - РП Ђердап 1,
- 400 kV бр. 403 ТС Бор 2 - ТС Ниш 2,
- 110(35) kV бр. 122А/5 ТС Француске бараке - ТС Бор 1,
- 110(35) kV бр. 122А/6 ТС Жагубица - ТС Француске бараке,
- 110 kV бр. 122Б ТС Петровац - ТС Бор 1,
- 110 kV бр. 128/1 ТС Мајданпек 1 - ТС Мајданпек 2,

- 110 kV бр. 128/2 ТС Мајданпек 2 - ТС Мајданпек 3,
- 110 kV бр. 128/3 ТС Мајданпек 3 - ТС Нересница,
- 110 kV бр. 147/2 ТС Бор 2 - ТС Неготин,
- 110 kV бр. 148/1 ТС Бор 1 - ТС Бор 2,
- 110 kV бр. 148/4 ТС Бор 2 - ПРП Бор 4,
- 110 kV бр. 148/5 ПРП Бор 4 - ТС Зајечар 2,
- 110 kV бр. 150 ТС Бор 1 - ТС Мајданпек 1,
- 110 kV бр. 167 ТС Бор 2 - ТС Бор 3,
- 110 kV бр. 169/1 ТС Бор 2 – ПРП Бор 5,
- 110 kV бр. 169/2 ПРП Бор 5 – ТС Бор 3,
- 110 kV бр. 177/1 ТС Бор 2 - ПРП Велики Кривељ 2,
- 110 kV бр. 177/2 ПРП Велики Кривељ 2 - ТС Мајданпек 2,
- 110 kV бр. 1150/1 ТС Бор 2 - ПРП Велики Кривељ 2,
- 110 kV бр. 1150/2 ПРП Велики Кривељ 2 - ТС Велики Кривељ,
- 110 kV бр. 1166/1 РП Ђердап 2 - ПРП Велики Кривељ 2,
- 110 kV бр. 1166/2 ПРП Велики Кривељ 2 - ТС Велики Кривељ,
- 110 kV бр. 1241 ТС Мајданпек 2 - ТС Мосна,
- 2x110 kV бр. 1268АВ ТС Бор 1 - ТС Бор 2,
- ТС 400/110 kV Бор 2,
- ПРП 110 kV Велики Кривељ 2, и
- ПРП 110 kV Бор 5.

Приказ укрштања и паралелног пружања коридора планираног ДВ 400 kV, ДВ 110 kV и кабловског вода 110 kV са дистрибутивним електроенергетским водовима којима управља ЕПС „Дистрибуција“ дато је текстуално у Табели 9. и на листовима Карте детаљне регулације Просторног плана са елементима спровођења.

5.3. Положај ДВ у односу на водове, објекте и везе електронских комуникација

Према подацима добијеним од телекомуникационих оператора, постојећа електронска комуникациона мрежа, на подручју Просторног плана чине објекти фиксне приступне и транспортне мреже (оптички и бакарни каблови, надземни кабинети) и бежичне мреже (базне станице и РР коридори).

Мрежа електронских комуникација је изведена подземно и мањим делом надземно, а претплатници су преко спољашњих, односно унутрашњих извода, повезани са дистрибутивном мрежом.

Подаци о свим постојећим и планираним објектима електронских комуникација, у непосредној близини коридора далековода, дати су на рефералној карти, листовима карте детаљне регулације и Табели 9.

Јавна телекомуникациона мрежа, у оквиру граница Плана је добро развијена, што омогућава добре услове за изградњу и експлоатацију објеката трафостаница и далековода. Постојећа мрежа фиксних електронских комуникација на подручју просторног плана и његовом непосредном окружењу састоји се од објеката комутација, транспортне мреже и приступних мрежа. Подручје плана покривено је сигнаlima сва три оператора мобилне телефоније: „Телеком Србија – МТС“, „Yettel“ и „А1“.

Покривеност сигналом сва три оператора је због брдовитог и умерено брдовитог рељефа задовољавајућа.

Подручје Просторног плана покривено је радио и ТВ дифузним сигналом преко више емисионих станица које се налазе у ширем подручју Просторног плана.

У већини насеља у окружењу подручја Просторног плана постоје приступне мреже електронских комуникација, где су активни уређаји на вишу раван повезани оптичким кабловима без металних елемената, а до корисника су положени бакарни каблови. Коридори далековода се укршта са знатним бројем оптичких и бакарних каблова ових приступних

мрежа. Највећи број каблова је подземни, који су положени директно у ров или у заштитне PVC цеви, а незнатан број разводних каблова секундарне мреже је положен по стубовима. Готово сви каблови су власништво оператора „Телеком Србија“.

Укрштања ТК каблова са коридором далековода и паралелна вођења приказана су на листовима Карте детаљне регулације, стационаже свих укрштања у Табели 9., а правила за паралелна вођења дата су у делу 2.6.4. Правила усаглашавања са електронском комуникационом инфраструктуром.

Електроенергетски објекти, посебно далеководи највиших напонских нивоа, могу да врше знатан штетан утицај на водове електронских комуникација који су у близини трасе далековода. Овај утицај се испољава као индуковани напон који може бити сметња и /или опасност на све подземне и надземне електронске водове са металним елементима, у зависности од међусобног положаја кабла и далековода.

Сви оптички каблови који се налазе у близини коридор далековода су без металних елемената и на њих нема утицаја далековода. Једино у случајевима да је оптички кабл смета изградњи стуба далековода, потребно је изместити оптички кабл. У том случају, обавеза је инвеститора да уради пројекат измештања кабла у сарадњи са власником истог.

За бакарне ТК каблове, који могу бити подземни или надземни, утицај свакако је највише изражен и за њих је потребно спровести знатно сложенији поступак провере, да би се обезбедила њихова заштита од штетних утицаја.

Планирани далеководи неће имати штетних утицаја на рад базних станица мобилне мреже које се налазе у окружењу коридора. У даљој разради техничком документацијом водиће се рачуна о положају свих стубова тако да ни један стуб не буде на траси РР веза које повезују мрежу мобилних станица, а у свему у складу према условима надлежних институција.

У оквиру граница Просторног плана, налазе се активне и планиране базне станице, као и РР-коридори.

Локације планираних базних станица није коначна и фиксна. Коначна локација базних станица биће дефинисана у даљој техничкој документацији.

Позиције појединих базних станица су веома близу коридора далековода тако да је потребно водити рачуна о потенцијалним колизијама са постојећом инфраструктуром оператора у складу са важећим Правилником о захтевима за утврђивање заштитног појаса за електронске комуникационе мреже и припадајућа средства, радио коридоре и заштитне зоне и начину извођења радова, приликом изградње објеката („Сл. гласник РС“ бр. 16/2012).

6. УПОТРЕБА ЗЕМЉИШТА

Употреба земљишта на подручју посебне намене Просторног плана има следећу структуру (према Републичком геодетском заводу, Карта основног земљишног покривача, извор SPOT 5 сателитски снимци резолуције 10 m из 2011. године, Табела 9.): шуме и шумско земљиште на око 1086 ha или (55,1%) подручја Просторног плана, пољопривредно земљиште на око 766 ha (38,9%) и остало земљиште (изграђено, неплодне и водене површине) на око 118 ha (6,0%).

Табела 9. Биланс коришћења земљишта подручја посебне намене (у хектарима) по јединицама локалне самоуправе¹

ЈЛС	Катастарска општина	Пољопривредно (ha)	Шумско (ha)	Остало (ha)	Укупно (ha)
Кучево	Гложане	11,49	62,16	0	73.65
Мајданпек	Влаоле	33,8	50,35	0,05	84.02
	Дебели Луг	4,98	81,62	0	86.6
	Јасиково	18,15	30,37	0,2	48.72
	Лесково	7,08	35,17	0,15	42.4
	Мајданпек	2,65	37,22	1,33	41.2
Бор	Бор I	1,3	7,3	24,37	32.97
	Бор II	9,68	38,15	44,86	92.69
	Горњане	2,18	4,17	0	6.35
	Доња Бела Река	94,35	73,02	0,41	167.78
	Кривељ	29,98	125,21	5,61	160.08
	Оштрел	45,96	37,13	21,77	104.86
	Слатина	124,95	274,66	16,27	415.88
Зајечар	Глоговица	17,74	9,15	0,28	27.17
	Дубочане	47,22	34,91	0	82.13
	Мала Јасикова	8,9	4,64	0	13.54
	Николичево	5,43	10,36	0,18	15.97
	Салаш	57,48	40,99	0	98.47
Неготин	Видровац	4,26	15,62	0	19.88
	Јасеница	11,28	11,77	0,16	23.21
	Карбулово	30,53	12,5	1,89	44.92
	Милошево	17,3	0	0,76	18.06
	Неготин	3,28	3,42	0,01	6.71
	Сиколе I	90,97	36,01	0,02	127.00
	Трњане	41,72	9,57	0	51.29
	Шаркамен	19,62	16,43	0,04	36.09
	Штубик I	23,76	24,02	0,15	47.93
Штубик II	0,25	0	0	0.25	
Укупно (ha)		766.29	1085,92	118,51	1969,80

На подручју Просторног плана земљиште ће се и даље користити у највећој мери као пољопривредно и шумско, а мањим делом као грађевинско. Планским решењима у обухвату подручја посебне намене се не мења начин коришћења земљишта, осим на локацијама за формирање грађевинских парцеле за објекте трафостаница и прикључног разводног постројења (ТС 400/110 kV „Бор 6“, ТС Бор „Јама“, ТС „Бор 7“, ТС „Бор 8“, ТС „Бор 9“ и ПРП 35 kV „Бор IV“), већ се утврђују зоне заштите са правилима коришћења.

На локацијама електроенергетских објеката и приступних путева утврђене су парцеле за њихову изградњу. Укупна површина за изградњу објеката ТС и ПРП износи око 21,19ha.

¹ Извор: „Републички геодетски завод“. Основни извор информација за израду Карте основног земљишног покривача јесу SPOT 5 сателитски снимци резолуције 10 m из 2011. године.

Табела 10. Списак тачака укрштања коридора ДВ са границама јединица локалних самоуправа, водотоцима и другим инфраструктурним системима и објектима

ДВ 400 kV ТС „Бор 2“ - РП „Дрмно“ (расецање и увођење ДВ 400 kV бр. 401/2 у ТС Бор 2), (Лот 2)

Р. бр.	Ознака укрштања	Објекат	КО	Општина/ Град	Стање	Опис укрштања	Стац. Км	Л. бр.
1	УЕ1	ДВ 110 kV бр. 128/3	Гложане	Кучево	постојеће	Укрштање са електроенергетском инфраструктуром - далековод	km 3+727	24
2	УЕ2	ДВ 110 kV бр. 128/3	Дебели Луг	Мајданпек	постојеће	Укрштање са електроенергетском инфраструктуром - далековод	km 6+859	26
3	УПр1	Пруга	Дебели Луг	Мајданпек	постојеће	Укрштање са саобраћајном инфраструктуром - пруга	km 10+778	28
4	УП1	ДП ИБ реда-33	Дебели Луг	Мајданпек	постојеће	Укрштање са саобраћајном инфраструктуром - пут	km 10+800	28
5	УЕ3	ДВ 110 kV бр. 128/3	Мајданпек	Мајданпек	постојеће	Укрштање са електроенергетском инфраструктуром - далековод	km 11+317	28
6	УЕ4	ДВ 110 kV бр. 128/2	Мајданпек	Мајданпек	постојеће	Укрштање са електроенергетском инфраструктуром - далековод	km 11+357	28
7	УП2	ДП ИБ реда-33	Мајданпек	Мајданпек	постојеће	Укрштање са саобраћајном инфраструктуром - пут	km 12+946	29
8	УТК1	ТСГ_KABL_ОПТИКА_POST	Мајданпек	Мајданпек	постојеће	Укрштање са телекомуникационом инфраструктуром	km 12+994	29
9	УЕ5	ДВ 110 kV бр. 128/1	Мајданпек	Мајданпек	постојеће	Укрштање са електроенергетском инфраструктуром - далековод	km 13+261	29
10	УЕ6	ДВ 110 kV бр. 150/2	Мајданпек	Мајданпек	планирано	Укрштање са електроенергетском инфраструктуром - далековод	km 13+292	29
11	УП3	Локални пут	Мајданпек	Мајданпек	постојеће	Укрштање са саобраћајном инфраструктуром - пут	km 13+734	29
12	УЕ7	ДВ 110 kV бр. 150/1	Мајданпек	Мајданпек	планирано	Укрштање са електроенергетском инфраструктуром - далековод	km 14+350	29
13	УЕ8	ДВ 110 kV бр. 1241	Дебели Луг	Мајданпек	постојеће	Укрштање са електроенергетском инфраструктуром - далековод	km 15+222	30
14	УП4	Локални пут	Дебели Луг	Мајданпек	постојеће	Укрштање са саобраћајном инфраструктуром - пут	km 16+595	31
15	УЕ9	ДВ 110 kV бр. 150	Дебели Луг	Мајданпек	постојеће	Укрштање са електроенергетском инфраструктуром - далековод	km 17+015	31
16	УП5	Локални пут	Дебели Луг	Мајданпек	постојеће	Укрштање са саобраћајном инфраструктуром - пут	km 17+656	31
17	УП6	Локални пут	Дебели Луг	Мајданпек	постојеће	Укрштање са саобраћајном инфраструктуром - пут	km 18+392	31

Р. бр.	Ознака укрштања	Објекат	КО	Општина/ Град	Стање	Опис укрштања	Стац. Км	Л. бр.
18	УТК2	TCG_KABL_ОПТИКА_POST	Лесково	Мајданпек	постојеће	Укрштање са телекомуникационом инфраструктуром	km 19+972	32
19	УП7	Локални пут	Лесково	Мајданпек	постојеће	Укрштање са саобраћајном инфраструктуром - пут	km 19+988	32
20	УП8	ДП ПА реда-164	Лесково	Мајданпек	постојеће	Укрштање са саобраћајном инфраструктуром - пут	km 21+588	33
21	УП9	Локални пут	Лесково	Мајданпек	постојеће	Укрштање са саобраћајном инфраструктуром - пут	km 21+973	33
22	УП10	Локални пут	Јасиково	Мајданпек	постојеће	Укрштање са саобраћајном инфраструктуром - пут	km 23+816	34
23	УП11	Локални пут	Јасиково	Мајданпек	постојеће	Укрштање са саобраћајном инфраструктуром - пут	km 24+564	34
24	УТК3	TCG_KABL_ОПТИКА_POST	Јасиково	Мајданпек	постојеће	Укрштање са телекомуникационом инфраструктуром	km 25+281	35
25	УП12	Локални пут	Јасиково	Мајданпек	постојеће	Укрштање са саобраћајном инфраструктуром - пут	km 25+346	35
26	УП13	ДП ПА реда-164	Јасиково	Мајданпек	постојеће	Укрштање са саобраћајном инфраструктуром - пут	km 25+452	35
27	УТК4	TCG_KABL_ОПТИКА_POST	Јасиково	Мајданпек	постојеће	Укрштање са телекомуникационом инфраструктуром	km 25+550	35
28	УП14	ДП ПБ реда-399	Јасиково	Мајданпек	постојеће	Укрштање са саобраћајном инфраструктуром - пут	km 25+736	35
29	УП15	Локални пут	Јасиково	Мајданпек	постојеће	Укрштање са саобраћајном инфраструктуром - пут	km 26+071	35
30	УП16	Локални пут	Јасиково	Мајданпек	постојеће	Укрштање са саобраћајном инфраструктуром - пут	km 26+366	35
31	УП17	ДП ПБ реда-399	Јасиково	Мајданпек	постојеће	Укрштање са саобраћајном инфраструктуром - пут	km 26+564	35
32	УТК5	TCG_KABL_ОПТИКА_POST	Јасиково	Мајданпек	постојеће	Укрштање са телекомуникационом инфраструктуром	km 26+649	35
33	УП18	ДП ПБ реда-399	Јасиково	Мајданпек	постојеће	Укрштање са саобраћајном инфраструктуром - пут	km 26+922	35
34	УТК6	TCG_KABL_ОПТИКА_POST	Јасиково	Мајданпек	постојеће	Укрштање са телекомуникационом инфраструктуром	km 26+951	35
35	УП19	Локални пут	Јасиково	Мајданпек	постојеће	Укрштање са саобраћајном инфраструктуром - пут	km 27+290	36
36	УП20	ДП ПА реда-166	Јасиково	Мајданпек	постојеће	Укрштање са саобраћајном инфраструктуром - пут	km 27+458	36

Р. бр.	Ознака укрштања	Објекат	КО	Општина/ Град	Стање	Опис укрштања	Стац. Км	Л. бр.
37	УП21	Локални пут	Влаоле	Мајданпек	постојеће	Укрштање са саобраћајном инфраструктуром - пут	km 27+948	36
38	УП22	Локални пут	Влаоле	Мајданпек	постојеће	Укрштање са саобраћајном инфраструктуром - пут	km 28+250	36
39	УП23	Локални пут	Влаоле	Мајданпек	постојеће	Укрштање са саобраћајном инфраструктуром - пут	km 28+421	36
40	УП24	Локални пут	Влаоле	Мајданпек	постојеће	Укрштање са саобраћајном инфраструктуром - пут	km 29+914	37
41	УП25	Локални пут	Влаоле	Мајданпек	постојеће	Укрштање са саобраћајном инфраструктуром - пут	km 30+234	37
42	УП26	Локални пут	Влаоле	Мајданпек	постојеће	Укрштање са саобраћајном инфраструктуром - пут	km 31+624	38
43	УП27	Локални пут	Влаоле	Мајданпек	постојеће	Укрштање са саобраћајном инфраструктуром - пут	km 31+660	38
44	УП28	Локални пут	Влаоле	Мајданпек	постојеће	Укрштање са саобраћајном инфраструктуром - пут	km 31+974	38
45	УП29	Локални пут	Влаоле	Мајданпек	постојеће	Укрштање са саобраћајном инфраструктуром - пут	km 32+570	38
46	УП30	Локални пут	Влаоле	Мајданпек	постојеће	Укрштање са саобраћајном инфраструктуром - пут	km 32+799	38
47	УП31	Локални пут	Влаоле	Мајданпек	постојеће	Укрштање са саобраћајном инфраструктуром - пут	km 33+382	39
48	УП32	Локални пут	Влаоле	Мајданпек	постојеће	Укрштање са саобраћајном инфраструктуром - пут	km 34+828	39
49	УП33	Локални пут	Влаоле	Мајданпек	постојеће	Укрштање са саобраћајном инфраструктуром - пут	km 34+883	39
50	УП34	Локални пут	Влаоле	Мајданпек	постојеће	Укрштање са саобраћајном инфраструктуром - пут	km 34+904	39
51	УП35	Локални пут	Горњане	Бор	постојеће	Укрштање са саобраћајном инфраструктуром - пут	km 36+463	40
52	УП36	Локални пут	Кривељ	Бор	постојеће	Укрштање са саобраћајном инфраструктуром - пут	km 37+800	41
53	УП37	Локални пут	Кривељ	Бор	постојеће	Укрштање са саобраћајном инфраструктуром - пут	km 39+555	42
54	УП38	Локални пут	Кривељ	Бор	постојеће	Укрштање са саобраћајном инфраструктуром - пут	km 40+508	42
55	УП39	Локални пут	Кривељ	Бор	постојеће	Укрштање са саобраћајном инфраструктуром - пут	km 42+554	43

Р. бр.	Ознака укрштања	Објекат	КО	Општина/ Град	Стање	Опис укрштања	Стац. Км	Л. бр.
56	УП40	Локални пут	Кривељ	Бор	постојеће	Укрштање са саобраћајном инфраструктуром - пут	km 42+663	43
57	УП41	Локални пут	Кривељ	Бор	постојеће	Укрштање са саобраћајном инфраструктуром - пут	km 43+316	43
58	УП42	Локални пут	Кривељ	Бор	постојеће	Укрштање са саобраћајном инфраструктуром - пут	km 43+353	43
59	УП43	Локални пут	Кривељ	Бор	постојеће	Укрштање са саобраћајном инфраструктуром - пут	km 43+711	44
60	УП44	Локални пут	Кривељ	Бор	постојеће	Укрштање са саобраћајном инфраструктуром - пут	km 44+736	44
61	УП45	Локални пут	Кривељ	Бор	постојеће	Укрштање са саобраћајном инфраструктуром - пут	km 45+289	44
62	УП46	Локални пут	Кривељ	Бор	постојеће	Укрштање са саобраћајном инфраструктуром - пут	km 45+822	45
63	УТК7	TCG_KABL_PRIMAR_POST	Кривељ	Бор	постојеће	Укрштање са телекомуникационом инфраструктуром	km 45+829	45
64	УЕ10	ДВ 110 kV бр. 177/2	Кривељ	Бор	постојеће	Укрштање са електроенергетском инфраструктуром - далековод	km 46+465	45
65	УП47	Локални пут	Кривељ	Бор	постојеће	Укрштање са саобраћајном инфраструктуром - пут	km 46+688	45
66	УТК8	TCG_KABL_ОПТИКА_POST	Кривељ	Бор	постојеће	Укрштање са телекомуникационом инфраструктуром	km 47+435	45
67	УП48	Локални пут	Кривељ	Бор	постојеће	Укрштање са саобраћајном инфраструктуром - пут	km 47+448	45
68	УП49	Локални пут	Кривељ	Бор	постојеће	Укрштање са саобраћајном инфраструктуром - пут	km 47+591	46
69	УЕ11	ДВ 35kV ТС Кривељ - ТС Церово	Кривељ	Бор	постојеће	Укрштање са електроенергетском инфраструктуром - далековод	km 47+643	46
70	УТК9	TCG_KABL_ОПТИКА_POST	Кривељ	Бор	постојеће	Укрштање са телекомуникационом инфраструктуром	km 47+877	46
71	УТК10	TCG_KABL_ОПТИКА_POST	Кривељ	Бор	постојеће	Укрштање са телекомуникационом инфраструктуром	km 48+075	46
72	УТК11	TCG_KABL_ОПТИКА_POST	Кривељ	Бор	постојеће	Укрштање са телекомуникационом инфраструктуром	km 48+100	46
73	УТК12	TCG_KABL_ОПТИКА_POST	Кривељ	Бор	постојеће	Укрштање са телекомуникационом инфраструктуром	km 48+313	46
74	УП50	Локални пут	Кривељ	Бор	постојеће	Укрштање са саобраћајном инфраструктуром - пут	km 48+662	46

Р. бр.	Ознака укрштања	Објекат	КО	Општина/ Град	Стање	Опис укрштања	Стац. Км	Л. бр.
75	УП51	Локални пут	Кривељ	Бор	постојеће	Укрштање са саобраћајном инфраструктуром - пут	km 48+675	46
76	УТК13	ТСГ_KABL_ОПТИКА_POST	Кривељ	Бор	постојеће	Укрштање са телекомуникационом инфраструктуром	km 48+701	46
77	УП52	ДП ПБ реда-399	Кривељ	Бор	постојеће	Укрштање са саобраћајном инфраструктуром - пут	km 48+705	46
78	УЕ12	ДВ 35kV ТС Кривељ - ТС Јама	Кривељ	Бор	постојеће	Укрштање са електроенергетском инфраструктуром - далековод	km 48+940	46
79	УП53	Локални пут	Кривељ	Бор	постојеће	Укрштање са саобраћајном инфраструктуром - пут	km 48+984	46
80	УЕ13	ДВ 110 kV	Кривељ	Бор	планирано	Укрштање са електроенергетском инфраструктуром - далековод	km 49+003	46
81	УЕ14	ДВ 110 kV	Кривељ	Бор	планирано	Укрштање са електроенергетском инфраструктуром - далековод	km 49+033	46
82	УП54	ДП ПБ реда-399	Бор II	Бор	постојеће	Укрштање са саобраћајном инфраструктуром - пут	km 49+529	46
83	УП55	Локални пут	Бор II	Бор	постојеће	Укрштање са саобраћајном инфраструктуром - пут	km 49+633	46
84	УП56	Локални пут	Бор II	Бор	постојеће	Укрштање са саобраћајном инфраструктуром - пут	km 50+040	47
85	УП57	Локални пут	Бор II	Бор	постојеће	Укрштање са саобраћајном инфраструктуром - пут	km 50+229	47
86	УП58	Локални пут	Бор II	Бор	постојеће	Укрштање са саобраћајном инфраструктуром - пут	km 51+208	47
87	УП59	Локални пут	Бор II	Бор	постојеће	Укрштање са саобраћајном инфраструктуром - пут	km 51+414	47
88	УП60	Локални пут	Бор II	Бор	постојеће	Укрштање са саобраћајном инфраструктуром - пут	km 51+880	48
89	УП61	Локални пут	Бор II	Бор	постојеће	Укрштање са саобраћајном инфраструктуром - пут	km 52+009	48
90	УП62	Локални пут	Бор II	Бор	постојеће	Укрштање са саобраћајном инфраструктуром - пут	km 52+058	48
91	УП63	ДП ПБ реда-399	Оштрељ	Бор	постојеће	Укрштање са саобраћајном инфраструктуром - пут	km 52+241	48
92	УП64	Локални пут	Оштрељ	Бор	постојеће	Укрштање са саобраћајном инфраструктуром - пут	km 52+358	48
93	УП65	Локални пут	Оштрељ	Бор	постојеће	Укрштање са саобраћајном инфраструктуром - пут	km 52+623	48

Р. бр.	Ознака укрштања	Објекат	КО	Општина/ Град	Стање	Опис укрштања	Стац. Км	Л. бр.
94	УП66	Локални пут	Оштрељ	Бор	постојеће	Укрштање са саобраћајном инфраструктуром - пут	km 53+567	48
95	УП67	Локални пут	Оштрељ	Бор	постојеће	Укрштање са саобраћајном инфраструктуром - пут	km 54+280	49
96	УП68	ДП ПБ реда-399	Оштрељ	Бор	постојеће	Укрштање са саобраћајном инфраструктуром - пут	km 54+544	50
97	УП69	ДП ПБ реда-399	Оштрељ	Бор	постојеће	Укрштање са саобраћајном инфраструктуром - пут	km 54+968	50
98	УТК14	ТСГ_KABL_ОПТИКА_POST	Оштрељ	Бор	постојеће	Укрштање са телекомуникационом инфраструктуром	km 54+991	50
99	УП70	Локални пут	Бор II	Бор	постојеће	Укрштање са саобраћајном инфраструктуром - пут	km 55+171	49
100	УТК15	ТСГ_KABL_ОПТИКА_POST	Бор II	Бор	постојеће	Укрштање са телекомуникационом инфраструктуром	km 55+176	49
101	УТК16	ТСГ_KABL_ОПТИКА_POST	Бор II	Бор	постојеће	Укрштање са телекомуникационом инфраструктуром	km 55+276	49
102	УП71	Локални пут	Слатина	Бор	постојеће	Укрштање са саобраћајном инфраструктуром - пут	km 55+281	49
103	УПр2	Пруга	Слатина	Бор	постојеће	Укрштање са саобраћајном инфраструктуром - пруга	km 55+658	51
104	УПр3	Пруга	Слатина	Бор	постојеће	Укрштање са саобраћајном инфраструктуром - пруга	km 56+166	52
105	УЕ15	ДВ 110 kV	Слатина	Бор	планирано	Укрштање са електроенергетском инфраструктуром - далековод	km 56+292	52
106	УП72	ДП ПБ реда-399	Слатина	Бор	постојеће	Укрштање са саобраћајном инфраструктуром - пут	km 56+335	52
107	УТК17	ТСГ_KABL_ОПТИКА_POST	Слатина	Бор	постојеће	Укрштање са телекомуникационом инфраструктуром	km 56+348	52
108	УПр4	Пруга	Бор I	Бор	постојеће	Укрштање са саобраћајном инфраструктуром - пруга	km 56+456	52
109	УЕ16	ДВ 110 kV	Бор I	Бор	планирано	Укрштање са електроенергетском инфраструктуром - далековод	km 56+669	52
110	УЕ17	ДВ 110 kV бр. 147/2	Бор I	Бор	планирано	Укрштање са електроенергетском инфраструктуром - далековод	km 56+740	51
111	УТК18	ТСГ_KABL_ОПТИКА_POST	Бор I	Бор	постојеће	Укрштање са телекомуникационом инфраструктуром	km 56+840	53
112	УП73	ДП ПА реда-166	Бор I	Бор	постојеће	Укрштање са саобраћајном инфраструктуром - пут	km 56+847	53

ДВ 400 kV ТС „Бор 6“ - РП „Бердан 1“ (расецање и увођење ДВ 400 kV бр. 401/2 у ТС Бор 6), (Лот 3)

Р. бр.	Ознака укрштања	Објекат	КО	Општина/ Град	Стање	Опис укрштања	Стац. Km	Л. бр.
1	УП1	ДП ПА реда-166	Слатина	Бор	постојеће	Укрштање са саобраћајном инфраструктуром - пут	km 0+053	21
2	УТК1	TCG_KABL_OPTIKA_F_VAZ_POST	Слатина	Бор	постојеће	Укрштање са телекомуникационом инфраструктуром	km 0+060	21
3	УПр1	Пруга	Слатина	Бор	постојеће	Укрштање са саобраћајном инфраструктуром - пруга	km 0+208	21
4	УПр2	Пруга	Слатина	Бор	постојеће	Укрштање са саобраћајном инфраструктуром - пруга	km 0+791	21
5	УП2	Локални пут	Слатина	Бор	постојеће	Укрштање са саобраћајном инфраструктуром - пут	km 1+246	21
6	УП3	Локални пут	Слатина	Бор	постојеће	Укрштање са саобраћајном инфраструктуром - пут	km 2+157	20
7	УП4	Локални пут	Слатина	Бор	постојеће	Укрштање са саобраћајном инфраструктуром - пут	km 2+899	20
8	УП5	Локални пут	Слатина	Бор	постојеће	Укрштање са саобраћајном инфраструктуром - пут	km 3+016	20
9	УП6	Локални пут	Слатина	Бор	постојеће	Укрштање са саобраћајном инфраструктуром - пут	km 3+400	20
10	УП7	Локални пут	Слатина	Бор	постојеће	Укрштање са саобраћајном инфраструктуром - пут	km 3+688	20
11	УП8	Локални пут	Слатина	Бор	постојеће	Укрштање са саобраћајном инфраструктуром - пут	km 3+783	20
12	УП9	Локални пут	Слатина	Бор	постојеће	Укрштање са саобраћајном инфраструктуром - пут	km 3+856	18
13	УП10	Локални пут	Слатина	Бор	постојеће	Укрштање са саобраћајном инфраструктуром - пут	km 4+440	19
14	УП11	Локални пут	Оштрељ	Бор	постојеће	Укрштање са саобраћајном инфраструктуром - пут	km 4+746	19
15	УП12	Локални пут	Доња Бела Река	Бор	постојеће	Укрштање са саобраћајном инфраструктуром - пут	km 5+444	19
16	УП13	Локални пут	Доња Бела Река	Бор	постојеће	Укрштање са саобраћајном инфраструктуром - пут	km 5+660	19
17	УЕ1	ДВ 110 kV	Доња Бела Река	Бор	планирано	Укрштање са електроенергетском инфраструктуром - далековод	km 5+894	18
18	УП14	Локални пут	Доња Бела Река	Бор	постојеће	Укрштање са саобраћајном инфраструктуром - пут	km 6+102	18

Р. бр.	Ознака укрштања	Објекат	КО	Општина/ Град	Стање	Опис укрштања	Стац. Км	Л. бр.
19	УЕ2	ДВ 110 kV бр. 147/2	Доња Бела Река	Бор	планирано	Укрштање са електроенергетском инфраструктуром - далековод	km 6+240	18
20	УП15	Локални пут	Доња Бела Река	Бор	постојеће	Укрштање са саобраћајном инфраструктуром - пут	km 6+487	18
21	УП16	Локални пут	Доња Бела Река	Бор	постојеће	Укрштање са саобраћајном инфраструктуром - пут	km 6+830	17
22	УП17	Локални пут	Доња Бела Река	Бор	постојеће	Укрштање са саобраћајном инфраструктуром - пут	km 6+899	17
23	УП18	ДП ПА реда-165	Доња Бела Река	Бор	постојеће	Укрштање са саобраћајном инфраструктуром - пут	km 7+261	17
24	УП19	Локални пут	Доња Бела Река	Бор	постојеће	Укрштање са саобраћајном инфраструктуром - пут	km 7+972	16
25	УП20	Локални пут	Доња Бела Река	Бор	постојеће	Укрштање са саобраћајном инфраструктуром - пут	km 8+296	16
26	УП21	Локални пут	Доња Бела Река	Бор	постојеће	Укрштање са саобраћајном инфраструктуром - пут	km 9+244	16
27	УП22	Локални пут	Доња Бела Река	Бор	постојеће	Укрштање са саобраћајном инфраструктуром - пут	km 9+874	13
27a	УТК2	ТСГ_KABL_ОПТИКА_F	Глоговица	Зајечар	постојеће	Укрштање са телекомуникационом инфраструктуром	km 10+100	16
28	УП23	Локални пут	Дубочане	Зајечар	постојеће	Укрштање са саобраћајном инфраструктуром - пут	km 11+136	15
29	УП24	Локални пут	Дубочане	Зајечар	постојеће	Укрштање са саобраћајном инфраструктуром - пут	km 11+619	15
30	УП25	Локални пут	Дубочане	Зајечар	постојеће	Укрштање са саобраћајном инфраструктуром - пут	km 12+420	15
31	УП26	Локални пут	Дубочане	Зајечар	постојеће	Укрштање са саобраћајном инфраструктуром - пут	km 12+664	14
32	УП27	Локални пут	Дубочане	Зајечар	постојеће	Укрштање са саобраћајном инфраструктуром - пут	km 13+088	12
32	УТК3	ТСГ_KABL_ОПТИКА_F	Салаш	Зајечар	постојеће	Укрштање са телекомуникационом инфраструктуром	km 13+656	14
33	УЕ3	ДВ 110 kV бр. 1166/1	Дубочане	Зајечар	постојеће	Укрштање са електроенергетском инфраструктуром - далековод	km 14+140	14
34	УП28	Локални пут	Дубочане	Зајечар	постојеће	Укрштање са саобраћајном инфраструктуром - пут	km 15+015	14
35	УП29	Локални пут	Дубочане	Зајечар	постојеће	Укрштање са саобраћајном инфраструктуром - пут	km 15+552	14

Р. бр.	Ознака укрштања	Објекат	КО	Општина/ Град	Стање	Опис укрштања	Стац. Км	Л. бр.
36	УП30	Локални пут	Глоговица	Зајечар	постојеће	Укрштање са саобраћајном инфраструктуром - пут	km 15+552	13
37	УП31	Локални пут	Глоговица	Зајечар	постојеће	Укрштање са саобраћајном инфраструктуром - пут	km 16+652	13
38	УП32	Локални пут	Глоговица	Зајечар	постојеће	Укрштање са саобраћајном инфраструктуром - пут	km 16+905	12
39	УП33	Локални пут	Салаш	Зајечар	постојеће	Укрштање са саобраћајном инфраструктуром - пут	km 17+044	12
40	УП34	ДП ШБ реда-398	Салаш	Зајечар	постојеће	Укрштање са саобраћајном инфраструктуром - пут	km 17+046	12
41	УП35	Локални пут	Салаш	Зајечар	постојеће	Укрштање са саобраћајном инфраструктуром - пут	km 17+673	12
42	УП36	Локални пут	Салаш	Зајечар	постојеће	Укрштање са саобраћајном инфраструктуром - пут	km 17+957	12
43	УП37	Локални пут	Салаш	Зајечар	постојеће	Укрштање са саобраћајном инфраструктуром - пут	km 18+257	12
44	УП38	Локални пут	Салаш	Зајечар	постојеће	Укрштање са саобраћајном инфраструктуром - пут	km 18+383	12
45	УП39	Локални пут	Салаш	Зајечар	постојеће	Укрштање са саобраћајном инфраструктуром - пут	km 19+635	11
46	УП40	Локални пут	Салаш	Зајечар	постојеће	Укрштање са саобраћајном инфраструктуром - пут	km 19+681	11
47	УП41	Локални пут	Салаш	Зајечар	постојеће	Укрштање са саобраћајном инфраструктуром - пут	km 20+462	11
48	УП42	Локални пут	Салаш	Зајечар	постојеће	Укрштање са саобраћајном инфраструктуром - пут	km 20+900	10
49	УП43	Локални пут	Салаш	Зајечар	постојеће	Укрштање са саобраћајном инфраструктуром - пут	km 21+198	10
50	УП44	Локални пут	Салаш	Зајечар	постојеће	Укрштање са саобраћајном инфраструктуром - пут	km 21+334	10
51	УП45	Локални пут	Сиколе I	Неготин	постојеће	Укрштање са саобраћајном инфраструктуром - пут	km 22+398	10
52	УП46	Локални пут	Сиколе I	Неготин	постојеће	Укрштање са саобраћајном инфраструктуром - пут	km 22+939	9
53	УП47	ДП ШБ реда-399	Сиколе I	Неготин	постојеће	Укрштање са саобраћајном инфраструктуром - пут	km 23+069	9
54	УП48	Локални пут	Сиколе I	Неготин	постојеће	Укрштање са саобраћајном инфраструктуром - пут	km 23+473	9

Р. бр.	Ознака укрштања	Објекат	КО	Општина/ Град	Стање	Опис укрштања	Стац. Км	Л. бр.
55	УП49	Локални пут	Сиколе I	Неготин	постојеће	Укрштање са саобраћајном инфраструктуром - пут	km 23+534	9
56	УП50	Локални пут	Сиколе I	Неготин	постојеће	Укрштање са саобраћајном инфраструктуром - пут	km 23+798	9
57	УП51	Локални пут	Сиколе I	Неготин	постојеће	Укрштање са саобраћајном инфраструктуром - пут	km 24+226	9
58	УП52	Локални пут	Сиколе I	Неготин	постојеће	Укрштање са саобраћајном инфраструктуром - пут	km 25+052	8
59	УП53	Локални пут	Сиколе I	Неготин	постојеће	Укрштање са саобраћајном инфраструктуром - пут	km 25+263	8
60	УП54	Општински пут	Сиколе I	Неготин	постојеће	Укрштање са саобраћајном инфраструктуром - пут	km 25+545	8
61	УП55	Локални пут	Сиколе I	Неготин	постојеће	Укрштање са саобраћајном инфраструктуром - пут	km 26+123	8
62	УП56	Локални пут	Сиколе I	Неготин	постојеће	Укрштање са саобраћајном инфраструктуром - пут	km 26+447	8
63	УТК4	ТСГ_KABL_ОПТИКА_POST	Сиколе I	Неготин	постојеће	Укрштање са телекомуникационом инфраструктуром	km 26+826	7
64	УП57	Локални пут	Сиколе I	Неготин	постојеће	Укрштање са саобраћајном инфраструктуром - пут	km 26+830	7
65	УП58	Локални пут	Сиколе I	Неготин	постојеће	Укрштање са саобраћајном инфраструктуром - пут	km 28+370	7
66	УП59	Локални пут	Трњане	Неготин	постојеће	Укрштање са саобраћајном инфраструктуром - пут	km 30+078	6
67	УП60	Општински пут	Трњане	Неготин	постојеће	Укрштање са саобраћајном инфраструктуром - пут	km 31+286	5
68	УП61	Локални пут	Трњане	Неготин	постојеће	Укрштање са саобраћајном инфраструктуром - пут	km 31+917	5
69	УП62	Локални пут	Трњане	Неготин	постојеће	Укрштање са саобраћајном инфраструктуром - пут	km 32+170	5
70	УП63	Локални пут	Трњане	Неготин	постојеће	Укрштање са саобраћајном инфраструктуром - пут	km 32+535	5
71	УП64	Локални пут	Шаркамен	Неготин	постојеће	Укрштање са саобраћајном инфраструктуром - пут	km 33+557	4
72	УП65	Локални пут	Шаркамен	Неготин	постојеће	Укрштање са саобраћајном инфраструктуром - пут	km 33+873	4
73	УП66	Локални пут	Шаркамен	Неготин	постојеће	Укрштање са саобраћајном инфраструктуром - пут	km 33+881	4

Р. бр.	Ознака укрштања	Објекат	КО	Општина/ Град	Стање	Опис укрштања	Стац. Км	Л. бр.
74	УП67	Локални пут	Шаркамен	Неготин	постојеће	Укрштање са саобраћајном инфраструктуром - пут	km 34+341	4
75	УП68	Општински пут	Шаркамен	Неготин	постојеће	Укрштање са саобраћајном инфраструктуром - пут	km 34+836	4
76	УП69	Локални пут	Шаркамен	Неготин	постојеће	Укрштање са саобраћајном инфраструктуром - пут	km 36+019	3
77	УП70	Локални пут	Шаркамен	Неготин	постојеће	Укрштање са саобраћајном инфраструктуром - пут	km 36+105	3
78	УП71	Локални пут	Шаркамен	Неготин	постојеће	Укрштање са саобраћајном инфраструктуром - пут	km 36+507	3
79	УП72	Локални пут	Штубик I	Неготин	постојеће	Укрштање са саобраћајном инфраструктуром - пут	km 36+585	3
80	УП73	Локални пут	Штубик I	Неготин	постојеће	Укрштање са саобраћајном инфраструктуром - пут	km 37+591	2
81	УП74	Локални пут	Штубик I	Неготин	постојеће	Укрштање са саобраћајном инфраструктуром - пут	km 37+685	2
82	УП75	Локални пут	Штубик I	Неготин	постојеће	Укрштање са саобраћајном инфраструктуром - пут	km 37+875	2
83	УП76	Локални пут	Штубик I	Неготин	постојеће	Укрштање са саобраћајном инфраструктуром - пут	km 38+111	2
84	УП77	ДП IБ реда-33	Штубик I	Неготин	постојеће	Укрштање са саобраћајном инфраструктуром - пут	km 38+293	2
85	УП78	Локални пут	Штубик I	Неготин	постојеће	Укрштање са саобраћајном инфраструктуром - пут	km 38+834	2
86	УТК5	ТСГ_KABL_ОПТИКА_POST	Штубик I	Неготин	постојеће	Укрштање са телекомуникационом инфраструктуром	km 38+842	2
87	УП79	Локални пут	Штубик I	Неготин	постојеће	Укрштање са саобраћајном инфраструктуром - пут	km 39+164	1
88	УП80	ДП IБ реда	Штубик I	Неготин	планирано	Укрштање са саобраћајном инфраструктуром - пут	km 39+354	1
89	УП81	Локални пут	Штубик I	Неготин	постојеће	Укрштање са саобраћајном инфраструктуром - пут	km 39+663	1
90	УЕ4	ДВ 110 kV	Штубик I	Неготин	планирано	Укрштање са електроенергетском инфраструктуром - далековод	km 41+184	1

ДВ 400 kV РП „Бердан 1“-ТС „Бор 6“ (расецање и увођење ДВ 400 kV бр. 402 у ТС Бор 6), (Лот 4)

Р. бр.	Ознака укрштања	Објекат	КО	Општина/ Град	Стање	Опис укрштања	Стац. Км	Л. бр.
1	УП1	ДП ПА реда-166	Слатина	Бор	постојеће	Укрштање са саобраћајном инфраструктуром - пут	km 0+056	21
2	УТК1	TCG_KABL_ОПТИКА_F_VAZ_PO ST	Слатина	Бор	постојеће	Укрштање са телекомуникационом инфраструктуром	km 0+064	21
3	УПр1	Пруга	Слатина	Бор	постојеће	Укрштање са саобраћајном инфраструктуром - пруга	km 0+212	21
4	УПр2	Пруга	Слатина	Бор	постојеће	Укрштање са саобраћајном инфраструктуром - пруга	km 0+781	21
5	УП2	Локални пут	Слатина	Бор	постојеће	Укрштање са саобраћајном инфраструктуром - пут	km 1+315	21
6	УП3	Локални пут	Слатина	Бор	постојеће	Укрштање са саобраћајном инфраструктуром - пут	km 2+126	20
7	УП4	Локални пут	Слатина	Бор	постојеће	Укрштање са саобраћајном инфраструктуром - пут	km 2+860	20
8	УП5	Локални пут	Слатина	Бор	постојеће	Укрштање са саобраћајном инфраструктуром - пут	km 3+252	20
9	УП6	Локални пут	Слатина	Бор	постојеће	Укрштање са саобраћајном инфраструктуром - пут	km 3+443	20
10	УП7	Локални пут	Слатина	Бор	постојеће	Укрштање са саобраћајном инфраструктуром - пут	km 4+597	19
11	УП8	Локални пут	Оштрељ	Бор	постојеће	Укрштање са саобраћајном инфраструктуром - пут	km 4+801	19
12	УП9	Локални пут	Доња Бела Река	Бор	постојеће	Укрштање са саобраћајном инфраструктуром - пут	km 5+511	19
13	УП10	Локални пут	Доња Бела Река	Бор	постојеће	Укрштање са саобраћајном инфраструктуром - пут	km 5+771	19
14	УЕ1	ДВ 110 kV	Доња Бела Река	Бор	планирано	Укрштање са електроенергетском инфраструктуром - далековод	km 6+049	18
15	УП11	Локални пут	Доња Бела Река	Бор	постојеће	Укрштање са саобраћајном инфраструктуром - пут	km 6+190	18
16	УП12	Локални пут	Доња Бела Река	Бор	постојеће	Укрштање са саобраћајном инфраструктуром - пут	km 6+410	18
17	УЕ2	ДВ 110 kV бр. 147/2	Доња Бела Река	Бор	планирано	Укрштање са електроенергетском инфраструктуром - далековод	km 6+446	18
18	УП13	Локални пут	Доња Бела Река	Бор	постојеће	Укрштање са саобраћајном инфраструктуром - пут	km 6+556	17

Р. бр.	Ознака укрштања	Објекат	КО	Општина/Град	Стање	Опис укрштања	Стац. Км	Л. бр.
19	УП14	Локални пут	Доња Бела Река	Бор	постојеће	Укрштање са саобраћајном инфраструктуром - пут	km 6+643	17
20	УП15	Локални пут	Доња Бела Река	Бор	постојеће	Укрштање са саобраћајном инфраструктуром - пут	km 6+898	17
21	УП16	Локални пут	Доња Бела Река	Бор	постојеће	Укрштање са саобраћајном инфраструктуром - пут	km 7+135	17
22	УП17	ДП ПА реда-165	Доња Бела Река	Бор	постојеће	Укрштање са саобраћајном инфраструктуром - пут	km 7+259	17
23	УЕ3	ДВ 400 kV бр. 402	Доња Бела Река	Бор	постојеће	Укрштање са електроенергетском инфраструктуром - далековод	km 7+801	17

ДВ 400 kV ТС „Бор 6“-ТС „Бор 2“ (расецање и увођење ДВ 400 kV бр. 402 у ТС Бор 6) (Лот 5)

Р. бр.	Ознака укрштања	Објекат	КО	Општина/Град	Стање	Опис укрштања	Стац. Км	Л. бр.
1	УП1	ДП ПА реда-166	Слатина	Бор	постојеће	Укрштање са саобраћајном инфраструктуром - пут	km 0+064	21
2	УТК1	TCG_KABL_OPTIKA_F_VAZ_PO ST	Слатина	Бор	постојеће	Укрштање са телекомуникационом инфраструктуром	km 0+072	21
3	УЕ1	ДВ 110 kV	Слатина	Бор	планирано	Укрштање са електроенергетском инфраструктуром - далековод	km 0+302	21
4	УЕ2	ДВ 110 kV бр. 147/2	Слатина	Бор	планирано	Укрштање са електроенергетском инфраструктуром - далековод	km 0+492	52
5	УЕ3	ДВ 110 kV	Слатина	Бор	планирано	Укрштање са електроенергетском инфраструктуром - далековод	km 0+768	52
6	УЕ4	ДВ 110 kV	Слатина	Бор	планирано	Укрштање са електроенергетском инфраструктуром - далековод	km 0+848	52
7	УП2	ДП ПА реда-166	Слатина	Бор	постојеће	Укрштање са саобраћајном инфраструктуром - пут	km 0+916	52
8	УЕ5	ДВ 400 kV бр. 402	Слатина	Бор	постојеће	Укрштање са електроенергетском инфраструктуром - далековод	km 0+968	52

ДВ 400 kV ТС „Бор 6“-ТС „Бор 2“ (расецање и увођење ДВ 400 kV бр. 403 у ТС Бор 6), (Лот 6)

Р. бр.	Ознака укрштања	Објекат	КО	Општина/Град	Стање	Опис укрштања	Стац. Км	Л. бр.
1	УП1	ДП ПА реда-166	Слатина	Бор	постојеће	Укрштање са саобраћајном инфраструктуром - пут	km 0+065	21
2	УТК1	TCG_KABL_OPTIKA_F_VAZ_PO ST	Слатина	Бор	постојеће	Укрштање са телекомуникационом инфраструктуром	km 0+072	21
3	УТК2	TCG_KABL_OPTIKA_F_VAZ_PO ST	Слатина	Бор	постојеће	Укрштање са телекомуникационом инфраструктуром	km 0+156	21
4	УП2	ДП ПА реда-166	Слатина	Бор	постојеће	Укрштање са саобраћајном инфраструктуром - пут	km 0+162	21
5	УП4	Локални пут	Слатина	Бор	постојеће	Укрштање са саобраћајном инфраструктуром - пут	km 0+227	21
6	УЕ1	ДВ 110 kV	Слатина	Бор	планирано	Укрштање са електроенергетском инфраструктуром - далековод	km 0+246	21

ДВ 400 kV ТС „Бор 6“-ТС „Ниш 2“ (расецање и увођење ДВ 400 kV бр. 403 у ТС Бор 6), (Лот 7)

Р. бр.	Ознака укрштања	Објекат	КО	Општина/Град	Стање	Опис укрштања	Стац. Км	Л. бр.
1	УП1	ДП ПА реда-166	Слатина	Бор	постојеће	Укрштање са саобраћајном инфраструктуром - пут	km 0+057	21
2	УТК1	TCG_KABL_OPTIKA_F_VAZ_PO ST	Слатина	Бор	постојеће	Укрштање са телекомуникационом инфраструктуром	km 0+065	21
3	УПр1	Пруга	Слатина	Бор	постојеће	Укрштање са саобраћајном инфраструктуром - пруга	km 0+222	21
4	УПр2	Пруга	Слатина	Бор	постојеће	Укрштање са саобраћајном инфраструктуром - пруга	km 0+792	21
5	УП2	Локални пут	Слатина	Бор	постојеће	Укрштање са саобраћајном инфраструктуром - пут	km 1+365	20
6	УП3	Локални пут	Слатина	Бор	постојеће	Укрштање са саобраћајном инфраструктуром - пут	km 2+101	20
7	УП4	Локални пут	Слатина	Бор	постојеће	Укрштање са саобраћајном инфраструктуром - пут	km 2+830	20
8	УП5	Локални пут	Слатина	Бор	постојеће	Укрштање са саобраћајном инфраструктуром - пут	km 3+112	20
9	УП6	Локални пут	Слатина	Бор	постојеће	Укрштање са саобраћајном инфраструктуром - пут	km 3+330	20
10	УП7	Локални пут	Слатина	Бор	постојеће	Укрштање са саобраћајном инфраструктуром - пут	km 4+249	59

Р. бр.	Ознака укрштања	Објекат	КО	Општина/ Град	Стање	Опис укрштања	Стац. Км	Л. бр.
11	УП8	Локални пут	Слатина	Бор	постојеће	Укрштање са саобраћајном инфраструктуром - пут	km 4+396	59
12	УП9	Локални пут	Слатина	Бор	постојеће	Укрштање са саобраћајном инфраструктуром - пут	km 4+693	59
13	УП10	Локални пут	Слатина	Бор	постојеће	Укрштање са саобраћајном инфраструктуром - пут	km 4+892	59
14	УП11	Локални пут	Слатина	Бор	постојеће	Укрштање са саобраћајном инфраструктуром - пут	km 5+333	59
15	УПр3	Пруга	Слатина	Бор	постојеће	Укрштање са саобраћајном инфраструктуром - пруга	km 6+132	59
16	УП12	ДП ПА реда-166	Слатина	Бор	постојеће	Укрштање са саобраћајном инфраструктуром - пут	km 6+327	60
17	УП13	Локални пут	Слатина	Бор	постојеће	Укрштање са саобраћајном инфраструктуром - пут	km 7+103	60
18	УП14	Локални пут	Слатина	Бор	постојеће	Укрштање са саобраћајном инфраструктуром - пут	km 8+840	61
19	УП15	Локални пут	Николичев о	Зајечар	постојеће	Укрштање са саобраћајном инфраструктуром - пут	km 9+906	61
20	УП16	Локални пут	Николичев о	Зајечар	постојеће	Укрштање са саобраћајном инфраструктуром - пут	km 10+785	62
21	УЕ1	ДВ 110 kV бр. 148/5	Николичев о	Зајечар	постојеће	Укрштање са електроенергетском инфраструктуром - далековод	km 10+895	62
22	УП17	Локални пут	Николичев о	Зајечар	постојеће	Укрштање са саобраћајном инфраструктуром - пут	km 10+980	62
23	УП18	Локални пут	Николичев о	Зајечар	постојеће	Укрштање са саобраћајном инфраструктуром - пут	km 11+121	62
24	УП19	ДП ИБ реда-37	Николичев о	Зајечар	постојеће	Укрштање са саобраћајном инфраструктуром - пут	km 11+143	62
25	УП20	Локални пут	Николичев о	Зајечар	постојеће	Укрштање са саобраћајном инфраструктуром - пут	km 11+392	62
26	УЕ2	ДВ 400 kV бр. 403	Николичев о	Зајечар	постојеће	Укрштање са електроенергетском инфраструктуром - далековод	km 11+434	62

ДВ 2x110 kV ТС „Бор 2“ - ПП 110 kV „Бор 5“, (Лот 8)

Р. бр.	Ознака укрштања	Објекат	КО	Општина/ Град	Стање	Опис укрштања	Стац. Км	Л. бр.
1	УЕ1	ДВ 110 kV бр. 169/1	Бор I	Бор	постојеће	Укрштање са електроенергетском инфраструктуром - далековод	km 0+052	53
2	УП1	ДП ПА реда-166	Бор I	Бор	постојеће	Укрштање са саобраћајном инфраструктуром - пут	km 0+088	53
3	УТК1	ТСГ_KABL_ОПТИКА_POST	Бор I	Бор	постојеће	Укрштање са телекомуникационом инфраструктуром	km 0+094	53
4	УТК2	ТСГ_KABL_ОПТИКА_POST	Бор I	Бор	постојеће	Укрштање са телекомуникационом инфраструктуром	km 0+096	53
5	УП2	Локални пут	Бор I	Бор	постојеће	Укрштање са саобраћајном инфраструктуром - пут	km 0+471	57
6	УП3	Локални пут	Бор I	Бор	постојеће	Укрштање са саобраћајном инфраструктуром - пут	km 0+509	57
7	УЕ2	ДВ 110 kV бр. 169/1	Бор I	Бор	постојеће	Укрштање са електроенергетском инфраструктуром - далековод	km 0+876	57
8	УП4	Локални пут	Бор I	Бор	постојеће	Укрштање са саобраћајном инфраструктуром - пут	km 0+966	57
9	УПр1	Пруга	Бор I	Бор	постојеће	Укрштање са саобраћајном инфраструктуром - пруга	km 1+203	57
10	УП5	Локални пут	Бор II	Бор	постојеће	Укрштање са саобраћајном инфраструктуром - пут	km 1+230	57
11	УЕ3	ДВ 110 kV бр. 167	Бор II	Бор	постојеће	Укрштање са електроенергетском инфраструктуром - далековод	km 1+703	57
12	УЕ4	ДВ 110 kV бр. 167	Бор II	Бор	постојеће	Укрштање са електроенергетском инфраструктуром - далековод	km 2+459	57
13	УЕ5	ДВ 110 kV бр. 167	Бор II	Бор	постојеће	Укрштање са електроенергетском инфраструктуром - далековод	km 2+563	57
14	УЕ6	ДВ 110 kV бр. 169/1	Бор II	Бор	постојеће	Укрштање са електроенергетском инфраструктуром - далековод	km 2+567	57
15	УЕ7	ДВ 110 kV бр. 168	Бор II	Бор	постојеће	Укрштање са електроенергетском инфраструктуром - далековод	km 2+636	57

ДВ 2x110 kV ТС „Бор 6“ - ПРП 110 kV „Бор 5“, (Лот 9)

Р. бр.	Ознака укрштања	Објекат	КО	Општина/ Град	Стање	Опис укрштања	Стац. Км	Л. бр.
1	УЕ1	ДВ 400 kV бр.403	Слатина	Бор	планирано	Укрштање са електроенергетском инфраструктуром - далековод	km 0+037	21
2	УП1	ДП ПА реда-166	Слатина	Бор	постојеће	Укрштање са саобраћајном инфраструктуром - пут	km 0+132	21
3	УП2	ДП ПБ реда-393	Слатина	Бор	постојеће	Укрштање са саобраћајном инфраструктуром - пут	km 0+139	21
4	УТК1	ТСГ_KABL_ОПТИКА_F_VAZ_POS T	Слатина	Бор	постојеће	Укрштање са телекомуникационом инфраструктуром	km 0+143	21
5	УЕ2	ДВ 110 kV	Слатина	Бор	планирано	Укрштање са електроенергетском инфраструктуром - далековод	km 0+218	21
6	УЕ3	ДВ 110 kV бр. 147/2	Слатина	Бор	планирано	Укрштање са електроенергетском инфраструктуром - далековод	km 0+452	52
7	УЕ4	ДВ 400 kV бр. 402	Слатина	Бор	планирано	Укрштање са електроенергетском инфраструктуром - далековод	km 0+695	52
8	УЕ5	ДВ 110 kV	Слатина	Бор	планирано	Укрштање са електроенергетском инфраструктуром - далековод	km 0+998	52
9	УЕ6	ДВ 400 kV бр. 401	Слатина	Бор	планирано	Укрштање са електроенергетском инфраструктуром - далековод	km 1+083	52
10	УП3	ДП ПБ реда-393	Слатина	Бор	постојеће	Укрштање са саобраћајном инфраструктуром - пут	km 1+271	52
11	УТК2	ТСГ_KABL_ОПТИКА_POST	Слатина	Бор	постојеће	Укрштање са телекомуникационом инфраструктуром	km 1+279	52
12	УП4	Локални пут	Бор II	Бор	постојеће	Укрштање са саобраћајном инфраструктуром - пут	km 1+433	57
13	УПр1	Пруга	Бор I	Бор	постојеће	Укрштање са саобраћајном инфраструктуром - пруга	km 1+519	57
14	УП5	Локални пут	Бор I	Бор	постојеће	Укрштање са саобраћајном инфраструктуром - пут	km 1+702	57
15	УЕ7	ДВ 110 kV бр. 169/1	Бор I	Бор	постојеће	Укрштање са електроенергетском инфраструктуром - далековод	km 2+220	57
16	УПр2	Пруга	Бор I	Бор	постојеће	Укрштање са саобраћајном инфраструктуром - пруга	km 2+309	57
17	УЕ8	ДВ 110 kV бр. 169/1	Бор II	Бор	постојеће	Укрштање са електроенергетском инфраструктуром - далековод	km 2+570	57
18	УП6	Локални пут	Бор II	Бор	постојеће	Укрштање са саобраћајном инфраструктуром - пут	km 2+774	57

Р. бр.	Ознака укрштања	Објекат	КО	Општина/ Град	Стање	Опис укрштања	Стац. Км	Л. бр.
19	УЕ9	ДВ 110 kV бр. 169/1	Бор II	Бор	постојеће	Укрштање са електроенергетском инфраструктуром - далековод	km 2+800	57
20	УП7	Локални пут	Бор II	Бор	постојеће	Укрштање са саобраћајном инфраструктуром - пут	km 2+839	57
21	УЕ10	ДВ 110 kV бр. 169/1	Бор II	Бор	постојеће	Укрштање са електроенергетском инфраструктуром - далековод	km 3+019	57
22	УП8	Локални пут	Бор II	Бор	постојеће	Укрштање са саобраћајном инфраструктуром - пут	km 3+160	57
23	УЕ11	ДВ 110 kV бр. 169/1	Бор II	Бор	постојеће	Укрштање са електроенергетском инфраструктуром - далековод	km 3+337	57
24	УЕ12	ДВ 110 kV бр. 169/1	Бор II	Бор	постојеће	Укрштање са електроенергетском инфраструктуром - далековод	km 3+674	57

ДВ 2x110 kV ТС „Бор 2“ - ПРП 110 kV „Велики Кривељ 2“ (Лот 10)

Р. бр.	Ознака укрштања	Објекат	КО	Општина/ Град	Стање	Опис укрштања	Стац. Км	Л. бр.
1	УП1	ДП ПА реда-166	Бор I	Бор	постојеће	Укрштање са саобраћајном инфраструктуром - пут	km 0+094	53
2	УТК1	ТСГ_KABL_ОПТИКА_POST	Бор I	Бор	постојеће	Укрштање са телекомуникационом инфраструктуром	km 0+100	53
3	УТК2	ТСГ_KABL_ОПТИКА_POST	Бор I	Бор	постојеће	Укрштање са телекомуникационом инфраструктуром	km 0+102	53
4	УЕ1	ДВ 400 kV бр. 401	Бор I	Бор	планирано	Укрштање са електроенергетском инфраструктуром - далековод	km 0+341	52
5	УПр1	Пруга	Бор I	Бор	постојеће	Укрштање са саобраћајном инфраструктуром - пруга	km 0+591	52
6	УТК3	ТСГ_KABL_ОПТИКА_POST	Слатина	Бор	постојеће	Укрштање са телекомуникационом инфраструктуром	km 0+712	52
7	УП2	ДП ПБ реда-393	Слатина	Бор	постојеће	Укрштање са саобраћајном инфраструктуром - пут	km 0+714	52
8	УЕ2	ДВ 110 kV	Слатина	Бор	планирано	Укрштање са електроенергетском инфраструктуром - далековод	km 0+755	52
9	УПр2	Пруга	Слатина	Бор	постојеће	Укрштање са саобраћајном инфраструктуром - пруга	km 0+879	52
10	УПр3	Пруга	Слатина	Бор	постојеће	Укрштање са саобраћајном инфраструктуром - пруга	km 1+420	51
11	УП3	Локални пут	Слатина	Бор	постојеће	Укрштање са саобраћајном инфраструктуром - пут	km 2+090	50

Р. бр.	Ознака укрштања	Објекат	КО	Општина/ Град	Стање	Опис укрштања	Стац. Км	Л. бр.
12	УТК4	ТСГ_KABL_ОПТИКА_POST	Оштрељ	Бор	постојеће	Укрштање са телекомуникационом инфраструктуром	km 2+144	50
13	УП4	Локални пут	Оштрељ	Бор	постојеће	Укрштање са саобраћајном инфраструктуром - пут	km 2+147	50
14	УП5	ДП ПБ реда-393	Оштрељ	Бор	постојеће	Укрштање са саобраћајном инфраструктуром - пут	km 2+186	50
15	УП6	ДП ПБ реда-393	Оштрељ	Бор	постојеће	Укрштање са саобраћајном инфраструктуром - пут	km 2+539	50
16	УП7	Локални пут	Оштрељ	Бор	постојеће	Укрштање са саобраћајном инфраструктуром - пут	km 2+865	49
17	УП8	Локални пут	Оштрељ	Бор	постојеће	Укрштање са саобраћајном инфраструктуром - пут	km 3+594	48
18	УП9	Локални пут	Оштрељ	Бор	постојеће	Укрштање са саобраћајном инфраструктуром - пут	km 3+641	48
19	УП10	Локални пут	Оштрељ	Бор	постојеће	Укрштање са саобраћајном инфраструктуром - пут	km 4+599	48
20	УП11	Локални пут	Оштрељ	Бор	постојеће	Укрштање са саобраћајном инфраструктуром - пут	km 4+793	48
21	УП12	Локални пут	Оштрељ	Бор	постојеће	Укрштање са саобраћајном инфраструктуром - пут	km 4+816	48
22	УП13	ДП ПБ реда-393	Бор II	Бор	постојеће	Укрштање са саобраћајном инфраструктуром - пут	km 5+058	48
23	УП14	Локални пут	Бор II	Бор	постојеће	Укрштање са саобраћајном инфраструктуром - пут	km 5+209	48
24	УП15	Локални пут	Бор II	Бор	постојеће	Укрштање са саобраћајном инфраструктуром - пут	km 5+235	48
25	УП16	Локални пут	Бор II	Бор	постојеће	Укрштање са саобраћајном инфраструктуром - пут	km 5+299	48
26	УП17	Локални пут	Бор II	Бор	постојеће	Укрштање са саобраћајном инфраструктуром - пут	km 5+769	47
27	УП18	Локални пут	Бор II	Бор	постојеће	Укрштање са саобраћајном инфраструктуром - пут	km 5+980	47
28	УП19	ДП ПБ реда-393	Бор II	Бор	постојеће	Укрштање са саобраћајном инфраструктуром - пут	km 6+883	47

ДВ 2x110 kV ТС „Бор 6“ - ПРП 110 kV „Велики Кривељ 2“ (Лот 11)

Р. бр.	Ознака укрштања	Објекат	КО	Општина/ Град	Стање	Опис укрштања	Стац. Km	Л. бр.
1	УЕ1	ДВ 400 kV бр. 403	Слатина	Бор	планирано	Укрштање са електроенергетском инфраструктуром - далековод	km 0+048	21
2	УП1	ДП ПА реда-166	Слатина	Бор	постојеће	Укрштање са саобраћајном инфраструктуром - пут	km 0+116	21
3	УТК1	ТСГ_KABL_ОПТИКА_F_VAZ_PO ST	Слатина	Бор	постојеће	Укрштање са телекомуникационом инфраструктуром	km 0+125	21
4	УЕ2	ДВ 110 kV	Слатина	Бор	планирано	Укрштање са електроенергетском инфраструктуром - далековод	km 0+245	21
5	УЕ3	ДВ 110 kV бр. 147/2	Слатина	Бор	планирано	Укрштање са електроенергетском инфраструктуром - далековод	km 0+449	52
6	УЕ4	ДВ 400 kV бр. 402	Слатина	Бор	планирано	Укрштање са електроенергетском инфраструктуром - далековод	km 0+677	52
7	УПр1	Пруга	Слатина	Бор	постојеће	Укрштање са саобраћајном инфраструктуром - пруга	km 0+993	52
8	УПр2	Пруга	Слатина	Бор	постојеће	Укрштање са саобраћајном инфраструктуром - пруга	km 1+559	51
9	УП2	Локални пут	Оштрелј	Бор	постојеће	Укрштање са саобраћајном инфраструктуром - пут	km 2+386	50
10	УТК2	ТСГ_KABL_ОПТИКА_DT_VAZ_P OST	Оштрелј	Бор	постојеће	Укрштање са телекомуникационом инфраструктуром	km 2+393	50
11	УП3	Локални пут	Оштрелј	Бор	постојеће	Укрштање са саобраћајном инфраструктуром - пут	km 2+584	50
12	УП4	Локални пут	Оштрелј	Бор	постојеће	Укрштање са саобраћајном инфраструктуром - пут	km 2+760	50
13	УП5	Локални пут	Оштрелј	Бор	постојеће	Укрштање са саобраћајном инфраструктуром - пут	km 3+011	50
14	УП6	Локални пут	Оштрелј	Бор	постојеће	Укрштање са саобраћајном инфраструктуром - пут	km 3+259	49
15	УП7	Локални пут	Оштрелј	Бор	постојеће	Укрштање са саобраћајном инфраструктуром - пут	km 4+022	48
16	УП8	Локални пут	Оштрелј	Бор	постојеће	Укрштање са саобраћајном инфраструктуром - пут	km 5+018	48
17	УП9	ДП ПБ реда-393	Бор II	Бор	постојеће	Укрштање са саобраћајном инфраструктуром - пут	km 5+584	48
18	УП10	Локални пут	Бор II	Бор	постојеће	Укрштање са саобраћајном инфраструктуром - пут	km 5+644	48

Р. бр.	Ознака укрштања	Објекат	КО	Општина/ Град	Стање	Опис укрштања	Стац. Км	Л. бр.
19	УП11	Локални пут	Бор II	Бор	постојеће	Укрштање са саобраћајном инфраструктуром - пут	km 5+755	48
20	УП12	Локални пут	Бор II	Бор	постојеће	Укрштање са саобраћајном инфраструктуром - пут	km 6+205	47
21	УП13	ДП ШБ реда-393	Бор II	Бор	постојеће	Укрштање са саобраћајном инфраструктуром - пут	km 6+301	47
22	УП14	Локални пут	Кривељ	Бор	постојеће	Укрштање са саобраћајном инфраструктуром - пут	km 6+322	47
23	УП15	Локални пут	Кривељ	Бор	постојеће	Укрштање са саобраћајном инфраструктуром - пут	km 6+968	47
24	УП16	Локални пут	Кривељ	Бор	постојеће	Укрштање са саобраћајном инфраструктуром - пут	km 7+196	47
25	УП17	Локални пут	Кривељ	Бор	постојеће	Укрштање са саобраћајном инфраструктуром - пут	km 8+544	46

ДВ 2x110 kV и ДВ 110 kV ТС „Бор 6“ - ТС „Бор 8“ (Лот 12)

Вод 1								
Р. бр.	Ознака укрштања	Објекат	КО	Општина/ Град	Стање	Опис укрштања	Стац. Км	Л. бр.
1	УПр1	Пруга	Слатина	Бор	постојеће	Укрштање са саобраћајном инфраструктуром - пруга	km 0+181	21
2	УП1	Локални пут	Слатина	Бор	постојеће	Укрштање са саобраћајном инфраструктуром - пут	km 1+466	54
3	УП2	Локални пут	Слатина	Бор	постојеће	Укрштање са саобраћајном инфраструктуром - пут	km 2+616	55
Вод 2								
1	УПр1	Пруга	Слатина	Бор	постојеће	Укрштање са саобраћајном инфраструктуром - пруга	km 0+178	21
2	УП1	Локални пут	Слатина	Бор	постојеће	Укрштање са саобраћајном инфраструктуром - пут	km 1+488	54
3	УП2	Локални пут	Слатина	Бор	постојеће	Укрштање са саобраћајном инфраструктуром - пут	km 2+652	55

ДВ 2x110 kV и ДВ 110 kV ТС „Бор 6“ - ТС „Бор 9“ (Лот 13)

Вод 1								
Р. бр.	Ознака укрштања	Објекат	КО	Општина/ Град	Стање	Опис укрштања	Стац. Km	Л. бр.
1	УПр1	Пруга	Слатина	Бор	постојеће	Укрштање са саобраћајном инфраструктуром - пруга	km 0+180	21
2	УП1	Локални пут	Слатина	Бор	постојеће	Укрштање са саобраћајном инфраструктуром - пут	km 1+430	54
3	УП2	Локални пут	Слатина	Бор	постојеће	Укрштање са саобраћајном инфраструктуром - пут	km 2+531	55
4	УП3	Локални пут	Слатина	Бор	постојеће	Укрштање са саобраћајном инфраструктуром - пут	km 3+127	56
Вод 2								
1	УПр1	Пруга	Слатина	Бор	постојеће	Укрштање са саобраћајном инфраструктуром - пруга	km 0+181	21
2	УП1	Локални пут	Слатина	Бор	постојеће	Укрштање са саобраћајном инфраструктуром - пут	km 1+419	54
3	УП2	Локални пут	Слатина	Бор	постојеће	Укрштање са саобраћајном инфраструктуром - пут	km 2+576	55
4	УП3	Локални пут	Слатина	Бор	постојеће	Укрштање са саобраћајном инфраструктуром - пут	km 3+202	56

ДВ 2 x 110 kV ПРП „Велики Кривељ 2“ - ТС „Јама“ (Лот 14)

Вод 1								
Р. бр.	Ознака укрштања	Објекат	КО	Општина/ Град	Стање	Ознака укрштања	Стац. Km	Л. бр.
1	УТК1	ТСГ_KABL_ОРТИКА_POST	Кривељ	Бор	постојеће	Укрштање са телекомуникационом инфраструктуром	km 0+028	46
2	УП1	ДП ПБ реда-393	Кривељ	Бор	постојеће	Укрштање са саобраћајном инфраструктуром - пут	km 0+032	46
3	УП2	Локални пут	Кривељ	Бор	постојеће	Укрштање са саобраћајном инфраструктуром - пут	km 0+060	46
4	УЕ2	ДВ 400 kV бр. 401	Кривељ	Бор	планирано	Укрштање са електроенергетском инфраструктуром - далековод	km 0+237	46
5	УП3	Локални пут	Кривељ	Бор	постојеће	Укрштање са саобраћајном инфраструктуром - пут	km 0+254	46
6	УП4	ДП ПБ реда-393	Кривељ	Бор	постојеће	Укрштање са саобраћајном инфраструктуром - пут	km 0+283	46

7	УЕ1	ДВ 35kV ТС Кривељ - ТС Јама	Бор II	Бор	постојеће	Укрштање са електроенергетском инфраструктуром - далековод	km 0+299	46
8	УП5	Локални пут	Бор II	Бор	постојеће	Укрштање са саобраћајном инфраструктуром - пут	km 0+436	46
9	УП6	Локални пут	Бор II	Бор	постојеће	Укрштање са саобраћајном инфраструктуром - пут	km 1+089	47
Вод 2								
1	УТК1	TCG_KABL_OPTIKA_POST	Кривељ	Бор	постојеће	Укрштање са телекомуникационом инфраструктуром	km 0+026	46
2	УП1	ДП ПБ реда-393	Кривељ	Бор	постојеће	Укрштање са саобраћајном инфраструктуром - пут	km 0+031	46
3	УП2	Локални пут	Кривељ	Бор	постојеће	Укрштање са саобраћајном инфраструктуром - пут	km 0+062	46
4	УЕ2	ДВ 400 kV бр. 401	Кривељ	Бор	планирано	Укрштање са електроенергетском инфраструктуром - далековод	km 0+220	46
5	УП3	Локални пут	Кривељ	Бор	постојеће	Укрштање са саобраћајном инфраструктуром - пут	km 0+229	46
6	УЕ1	ДВ 35kV ТС Кривељ - ТС Јама	Кривељ	Бор	постојеће	Укрштање са електроенергетском инфраструктуром - далековод	km 0+259	46
7	УП4	ДП ПБ реда-393	Кривељ	Бор	постојеће	Укрштање са саобраћајном инфраструктуром - пут	km 0+273	46
8	УП5	Локални пут	Бор II	Бор	постојеће	Укрштање са саобраћајном инфраструктуром - пут	km 0+476	46
9	УП6	Локални пут	Бор II	Бор	постојеће	Укрштање са саобраћајном инфраструктуром - пут	km 1+080	47

ДВ 110 kV бр. 147/2 ТС „Бор 2“ - ТС „Неготин“, реконструкција и измештање дела реконструисаног ДВ 110 kV бр. 147/2 због ширења рударске зоне (Лот 20)

Р. бр.	Ознака укрштања	Објекат	КО	Општина/ Град	Стање	Ознака укрштања	Стац. Km	Л. бр.
1	УП1	ДП ПА реда-166	Бор I	Бор	постојеће	Укрштање са саобраћајном инфраструктуром - пут	km 0+092	53
2	УТК1	TCG_KABL_OPTIKA_POST	Бор I	Бор	постојеће	Укрштање са телекомуникационом инфраструктуром	km 0+098	53
3	УТК2	TCG_KABL_OPTIKA_POST	Бор I	Бор	постојеће	Укрштање са телекомуникационом инфраструктуром	km 0+100	53
4	УЕ1	ДВ 400 kV бр. 401	Бор I	Бор	планирано	Укрштање са електроенергетском инфраструктуром - далековод	km 0+237	51
5	УЕ2	ДВ 400 kV бр. 402	Бор I	Бор	постојеће	Укрштање са електроенергетском инфраструктуром - далековод	km 0+439	52

Р. бр.	Ознака укрштања	Објекат	КО	Општина/ Град	Стање	Ознака укрштања	Стац. Км	Л. бр.
6	УП2	Локални пут	Бор I	Бор	постојеће	Укрштање са саобраћајном инфраструктуром - пут	km 0+733	52
7	УПр1	Пруга	Бор I	Бор	постојеће	Укрштање са саобраћајном инфраструктуром - пруга	km 0+778	52
8	УПр2	Пруга	Слатина	Бор	постојеће	Укрштање са саобраћајном инфраструктуром - пруга	km 0+868	52
9	УТК3	ТСГ_KABL_ОПТИКА_POST	Слатина	Бор	постојеће	Укрштање са телекомуникационом инфраструктуром	km 0+948	52
10	УП3	ДП ПБ реда-393	Слатина	Бор	постојеће	Укрштање са саобраћајном инфраструктуром - пут	km 0+953	52
11	УЕ3	ДВ 110 kV	Слатина	Бор	планирано	Укрштање са електроенергетском инфраструктуром - далековод	km 1+008	52
12	УЕ4	ДВ 110 kV	Слатина	Бор	планирано	Укрштање са електроенергетском инфраструктуром - далековод	km 1+078	52
13	УЕ5	ДВ 400 kV бр. 402	Слатина	Бор	планирано	Укрштање са електроенергетском инфраструктуром - далековод	km 1+135	52
14	УЕ6	ДВ 400 kV бр. 402	Слатина	Бор	планирано	Укрштање са електроенергетском инфраструктуром - далековод	km 1+217	52
15	УПр3	Пруга	Слатина	Бор	постојеће	Укрштање са саобраћајном инфраструктуром - пруга	km 1+219	52
16	УПр4	Пруга	Слатина	Бор	постојеће	Укрштање са саобраћајном инфраструктуром - пруга	km 1+878	21
17	УП4	Локални пут	Слатина	Бор	постојеће	Укрштање са саобраћајном инфраструктуром - пут	km 2+369	21
18	УП5	Локални пут	Оштрељ	Бор	постојеће	Укрштање са саобраћајном инфраструктуром - пут	km 5+792	19
19	УЕ7	ДВ 400 kV бр. 401/2	Доња Бела Река	Бор	планирано	Укрштање са електроенергетском инфраструктуром - далековод	km 7+251	18
20	УЕ8	ДВ 400 kV бр. 402	Доња Бела Река	Бор	планирано	Укрштање са електроенергетском инфраструктуром - далековод	km 7+362	18
21	УП6	Локални пут	Доња Бела Река	Бор	постојеће	Укрштање са саобраћајном инфраструктуром - пут	km 7+454	17
22	УП7	Локални пут	Доња Бела Река	Бор	постојеће	Укрштање са саобраћајном инфраструктуром - пут	km 7+484	17
23	УЕ9	ДВ 110 kV бр. 147/2	Доња Бела Река	Бор	постојеће	Укрштање са електроенергетском инфраструктуром - далековод	km 7+763	17

ДВ 110 кV бр.1166 110 кV РП „Бердан 2“ - ПРП „Велики Кривељ 2“, измештање због ширења рударске зоне (Лот 21)

Р. бр.	Ознака укрштања	Објекат	КО	Општина/ Град	Стање	Ознака укрштања	Стац. Km	Л. бр.
1	УП1	Локални пут	Доња Бела Река	Бор	постојеће	Укрштање са саобраћајном инфраструктуром - пут	km 0+781	64
2	УП2	Локални пут	Доња Бела Река	Бор	постојеће	Укрштање са саобраћајном инфраструктуром - пут	km 1+113	64
3	УП3	Локални пут	Доња Бела Река	Бор	постојеће	Укрштање са саобраћајном инфраструктуром - пут	km 1+256	64
4	УП4	Локални пут	Доња Бела Река	Бор	постојеће	Укрштање са саобраћајном инфраструктуром - пут	km 1+419	64
5	УП5	Локални пут	Доња Бела Река	Бор	постојеће	Укрштање са саобраћајном инфраструктуром - пут	km 1+524	64
6	УП6	Локални пут	Доња Бела Река	Бор	постојеће	Укрштање са саобраћајном инфраструктуром - пут	km 1+579	64
7	УП7	Локални пут	Доња Бела Река	Бор	постојеће	Укрштање са саобраћајном инфраструктуром - пут	km 2+008	64
8	УТК1	TCG_KABL_OPTIKA_VAZ_POST	Доња Бела Река	Бор	постојеће	Укрштање са телекомуникационом инфраструктуром	km 2+147	64
9	УП8	Локални пут	Доња Бела Река	Бор	постојеће	Укрштање са саобраћајном инфраструктуром - пут	km 2+150	64
10	УП9	Локални пут	Оштрељ	Бор	постојеће	Укрштање са саобраћајном инфраструктуром - пут	km 3+475	18
11	УП10	Локални пут	Оштрељ	Бор	постојеће	Укрштање са саобраћајном инфраструктуром - пут	km 4+290	19
12	УП11	Локални пут	Слатина	Бор	постојеће	Укрштање са саобраћајном инфраструктуром - пут	km 5+398	20
13	УП12	Локални пут	Слатина	Бор	постојеће	Укрштање са саобраћајном инфраструктуром - пут	km 5+541	20
14	УП13	Локални пут	Слатина	Бор	постојеће	Укрштање са саобраћајном инфраструктуром - пут	km 5+734	20
15	УП14	Локални пут	Слатина	Бор	постојеће	Укрштање са саобраћајном инфраструктуром - пут	km 5+899	20
16	УП15	Локални пут	Слатина	Бор	постојеће	Укрштање са саобраћајном инфраструктуром - пут	km 6+241	20
17	УП16	Локални пут	Слатина	Бор	постојеће	Укрштање са саобраћајном инфраструктуром - пут	km 7+665	50
18	УП17	Локални пут	Оштрељ	Бор	постојеће	Укрштање са саобраћајном инфраструктуром - пут	km 8+677	50

Р. бр.	Ознака укрштања	Објекат	КО	Општина/ Град	Стање	Ознака укрштања	Стац. Км	Л. бр.
19	УТК2	TCG_KABL_OPTIKA_DT_VAZ_P OST	Оштрељ	Бор	постојеће	Укрштање са телекомуникационом инфраструктуром	km 8+689	50
20	УП18	Локални пут	Оштрељ	Бор	постојеће	Укрштање са саобраћајном инфраструктуром - пут	km 8+802	50
21	УП19	Локални пут	Оштрељ	Бор	постојеће	Укрштање са саобраћајном инфраструктуром - пут	km 9+050	50
22	УТК3	TCG_KABL_OPTIKA_DT_VAZ_P OST	Оштрељ	Бор	постојеће	Укрштање са телекомуникационом инфраструктуром	km 9+052	50
23	УП20	Локални пут	Оштрељ	Бор	постојеће	Укрштање са саобраћајном инфраструктуром - пут	km 9+090	50
24	УП21	Локални пут	Оштрељ	Бор	постојеће	Укрштање са саобраћајном инфраструктуром - пут	km 9+372	50
25	УП22	Локални пут	Оштрељ	Бор	постојеће	Укрштање са саобраћајном инфраструктуром - пут	km 9+669	49
26	УП23	Локални пут	Оштрељ	Бор	постојеће	Укрштање са саобраћајном инфраструктуром - пут	km 10+408	48
27	УП24	Локални пут	Оштрељ	Бор	постојеће	Укрштање са саобраћајном инфраструктуром - пут	km 10+884	48
28	УЕ1	ДВ 110 kV бр. 1166/1	Оштрељ	Бор	постојеће	Укрштање са електроенергетском инфраструктуром - далековод	km 11+273	48

IV ПРАВИЛА УРЕЂЕЊА И ПРАВИЛА ГРАЂЕЊА

Обухват детаљне регулације Просторног плана је одређен на основу простора потребног за изградњу, реконструкцију, функционисање и заштиту планираних далековада, трафостаница, прикључно-разводних постројења и приступних путева.

Обухват детаљне регулације представља зону изградње надземних и подземних електроенергетских водова и објеката.

Граница детаљне регулације је уједно и граница зоне градње надземних и подземних електроенергетских водова и објеката и по правилу поклапа се са регулационом.

Правила уређења и грађења утврђена Просторним планом су обавезујућа за издавање локацијских услова у зони детаљне регулације, за планиране далеководе и електроенергетске објекте са пратећом инфраструктуром.

Општа правила која се односе на режиме заштите, уређења и коришћења планираним енергетским коридорима, као и пратеће инфраструктуре, су обавезујућа за усклађивање донетих, односно за израду и доношење просторних планова подручја посебне намене и просторних планова јединица локалне самоуправе и урбанистичких планова на обухваћеним деловима територија градова Бор и Зајечар, и општина Кучево, Мајданпек, и Неготин, у границама детаљне регулације утврђене овим Просторним планом. Остала правила су усмеравајућа за израду просторних планова јединица локалне самоуправе и урбанистичких планова на преосталом делу подручја Просторног плана.

1. ПРАВИЛА УРЕЂЕЊА И ОРГАНИЗАЦИЈЕ ЗЕМЉИШТА

1.1. КОРИДОРИ ДАЛЕКОВОДА

Коридори планираних ДВ су ближе одређени списком карактеристичних темених тачака подужне осе коридора ДВ, (број темене тачке, X координата, Y координата, са тачношћу која одговара класи размере катастарско-топографске подлоге) приказани су у Табели 11.

Табела 11. Преглед угаоних тачака коридора планираних далековада

Назив ДВ (Лот)	Координате угаоне тачке коридора ДВ
1. ДВ 400 kV ТС „Бор 2“ - РП „Дрмно“ (расецање и увођење ДВ 400 kV бр. 401/2 у ТС Бор 2), (Лот 2);	УТ1(2). 7590516, 4879680; УТ2(2). 7590654, 4879852; УТ3(2). 7591741, 4880499; УТ4(2). 7591801, 4880746; УТ5(2). 7591933, 4881303; УТ6(2). 7590443, 4882794; УТ7(2). 7590227, 4882901; УТ8(2). 7588927, 4884220; УТ9(2). 7588586, 4884796; УТ10(2). 7588540, 4885053; УТ11(2). 7588155, 4885855; УТ12(2). 7587871, 4887086; УТ13(2). 7587216, 4888672; УТ14(2). 7586179, 4889671; УТ15(2). 7585285, 4890892; УТ16(2). 7585036, 4891166; УТ17(2). 7584679, 4892092; УТ18(2). 7584311, 4893064; УТ19(2). 7583218, 4894274; УТ20(2). 7581462, 4895766; УТ21(2). 7580742, 4898348; УТ22(2). 7580382, 4899137; УТ23(2). 7579985, 4900791; УТ24(2). 7578758, 4902480; УТ25(2). 7578220, 4902974; УТ26(2). 7577619, 4903595; УТ27(2). 7576591, 4904129; УТ28(2). 7576441, 4904354; УТ29(2). 7576316, 4904928; УТ30(2). 7576257, 4906166; УТ31(2). 7575038, 4907895; УТ32(2). 7573667, 4909287; УТ33(2). 7573268, 4909955; УТ34(2). 7573856, 4911741; УТ35(2). 7573721, 4912071; УТ36(2). 7573673, 4913114; УТ37(2). 7573431, 4913919; УТ38(2). 7573057, 4915489; УТ39(2). 7572457, 4916457; УТ40(2). 7571445, 4916939; УТ41(2). 7570902, 4917090; УТ42(2). 7569589, 4918140; УТ43(2). 7569141, 4918108; УТ44(2). 7567938, 4918477; УТ45(2). 7567555, 4918769; УТ46(2). 7566027, 4919806; УТ47(2). 7565330, 4920863; УТ48(2). 7563068, 4922296; УТ49(2). 7562599, 4923120.

Назив ДВ (Лот)	Координате угаоне тачке коридора ДВ
2. ДВ 400 kV ТС „Бор 6“ - РП „Бердап 1“ (расецање и увођење ДВ 400 kV бр. 401/2 у ТС Бор 6), (Лот 3);	УТ1(3). 7591597, 4879126; УТ2(3). 7591858, 4879316; УТ3(3). 7592666, 4879511; УТ4(3). 7593300, 4879109; УТ5(3). 7594863, 4878675; УТ6(3). 7595843, 4878865; УТ7(3). 7596336, 4879340; УТ8(3). 7596544, 4880151; УТ9(3). 7596463, 4880453; УТ10(3). 7596682, 4880780; УТ11(3). 7596952, 4880944; УТ12(3). 7597395, 4881028; УТ13(3). 7600140, 4882596; УТ14(3). 7600252, 4884942; УТ15(3). 7601035, 4886080; УТ16(3). 7604073, 4887128; УТ17(3). 7604990, 4888624; УТ18(3). 7604554, 4891572; УТ19(3). 7606703, 4893462; УТ20(3). 7607696, 4895230; УТ21(3). 7606398, 4899951; УТ22(3). 7605241, 4903502; УТ23(3). 7604452, 4905555; УТ24(3). 7604579, 4906216; УТ25(3). 7604546, 4907926; УТ26(3). 7604862, 4908546.
3. ДВ 400 kV РП „Бердап 1“-ТС „Бор 6“ (расецање и увођење ДВ 400 kV бр. 402 у ТС Бор 6), (Лот 4);	УТ1(4). 7591651, 4879095; УТ2(4). 7591842, 4879220; УТ3(4). 7592641, 4879435; УТ4(4). 7593183, 4879071; УТ5(4). 7595091, 4878552; УТ6(4). 7595797, 4878656; УТ7(4). 7596381, 4879253; УТ8(4). 7596616, 4880115; УТ9(4). 7596579, 4880379; УТ10(4). 7596679, 4880658.
4. ДВ 400 kV ТС „Бор 6“-ТС „Бор 2“ (расецање и увођење ДВ 400 kV бр. 402 у ТС Бор 6) (Лот 5);	УТ1(5). 7591555, 4879206; УТ2(5). 7591288, 4879669.
5. ДВ 400 kV ТС „Бор 6“-ТС „Бор 2“ (расецање и увођење ДВ 400 kV бр. 403 у ТС Бор 6), (Лот 6);	УТ1(6). 7591520, 4879172; УТ2(6). 7590965, 4878980; УТ3(6). 7590633, 4878970.
6. ДВ 400 kV ТС „Бор 6“-ТС „Ниш 2“ (расецање и увођење ДВ 400 kV бр. 403 у ТС Бор 6), (Лот 7);	УТ1(7). 7591694, 4879071; УТ2(7). 7591851, 4879148; УТ3(7). 7592609, 4879360; УТ4(7). 7593145, 4879018; УТ5(7). 7595231, 4878452; УТ6(7). 7596709, 4877145; УТ7(7). 7597025, 4876042; УТ8(7). 7596178, 4874435; УТ9(7). 7596084, 4872235; УТ10(7). 7595981, 4871990.
7. ДВ 2x110 kV ТС „Бор 2“ - ПРП 110 kV „Бор 5“, (Лот 8);	УТ1(8). 7590440, 4879812; УТ2(8). 7590225, 4880168; УТ3(8). 7589895, 4880512; УТ4(8). 7589722, 4881064; УТ5(8). 7589258, 4881347; УТ6(8). 7589079, 4881476; УТ7(8). 7589020, 4881558.
8. ДВ 2x110 kV ТС „Бор 6“ - ПРП 110 kV „Бор 5“, (Лот 9);	УТ1(9). 7591355, 4879083; УТ2(9). 7591403, 4879252; УТ3(9). 7591045, 4879874; УТ4(9). 7590677, 4880207; УТ5(9). 7590470, 4880203; УТ6(9). 7589930, 4880530; УТ7(9). 7589803, 4881081; УТ8(9). 7589532, 4881211; УТ9(9). 7589215, 4881415; УТ10(9). 7589054, 4881591.
9. ДВ 2x110 kV ТС „Бор 2“ - ПРП 110 kV „Велики Кривељ 2“ (Лот 10);	УТ1(10). 7590470, 4879772; УТ2(10). 7590781, 4879805; УТ3(10). 7591111, 4880050; УТ4(10). 7591813, 4880406; УТ5(10). 7591840, 4880737; УТ6(10). 7591984, 4881255; УТ7(10). 7591951, 4881362; УТ8(10). 7590547, 4882785; УТ9(10). 7590323, 4882905; УТ10(10). 7589009, 4884202; УТ11(10). 7588492, 4885275; УТ12(10). 7588512, 4885469.
10. ДВ 2x110 kV ТС „Бор 6“ - ПРП 110 kV „Велики Кривељ 2“ (Лот 11);	УТ1(11). 7591375, 4879084; УТ2(11). 7591453, 4879282; УТ3(11). 7591101, 4879895; УТ4(11). 7591143, 4880021; УТ5(11). 7592133, 4880499; УТ6(11). 7592231, 4880780; УТ7(11). 7592147, 4881129; УТ8(11). 7591998, 4881391; УТ9(11). 7590568, 4882819; УТ10(11). 7590349, 4882939; УТ11(11). 7589715, 4883560; УТ12(11). 7589715, 4883646; УТ13(11). 7588892, 4884570; УТ14(11). 7588751, 4885082; УТ15(11). 7588576, 4885278; УТ16(11). 7588565, 4885455.
11. ДВ 2x110 kV и ДВ 110 kV ТС „Бор 6“ - ТС „Бор 8“ (Лот 12);	УТ1Д(12). 7591377, 4878896; УТ2Д(12). 7591275, 4878723; УТ3Д(12). 7591385, 4878256; УТ4Д(12). 7592228, 4877842; УТ5Д(12). 7592833, 4876827; УТ6Д(12). 7592875, 4876273;

Назив ДВ (Лот)	Координате угаоне тачке коридора ДВ
	УТ1Л(12). 7591391, 4878887; УТ2Л(12). 7591308, 4878725; УТ3Л(12). 7591416, 4878278; УТ4Л(12). 7592247, 4877873; УТ5Л(12). 7592864, 4876838; УТ6Л(12). 7592903, 4876289
12. ДВ 2x110 kV и ДВ 110 kV ТС „Бор 6“ - ТС „Бор 9“ (Лот 13);	УТ1Д(13). 7591433, 4878861; УТ2Д(13). 7591350, 4878686; УТ3Д(13). 7591452, 4878295; УТ4Д(13). 7592273, 4877891; УТ5Д(13). 7592858, 4877028; УТ6Д(13). 7593457, 4876848; УТ7Д(13). 7593616, 4876610; УТ1Л(13). 7591447, 4878852; УТ2Л(13). 7591384, 4878682; УТ3Л(13). 7591485, 4878314; УТ4Л(13). 7592295, 4877915; УТЛ(13). 7592878, 4877055; УТ6Л(13). 7593479, 4876873; УТ7Л(13). 7593629, 4876649.
13. ДВ 110 kV и ДВ 110 kV ПРП „Велики Кривељ 2“ - ТС „Јама“ (Лот 14);	УТ1Д(14). 7588467, 4885497; УТ2Д(14). 7588319, 4885277; УТ3Д(14). 7588429, 4885009; УТ4Д(14). 7588561, 4884588; УТ5Д(14). 7588473, 4884366; УТ1Л(14). 7588481, 4885491; УТ2Л(14). 7588351, 4885266; УТ3Л(14). 7588447, 4885014; УТ4Л(14). 7588586, 4884579; УТ5Л(14). 7588493, 4884368.
14. ДВ 110 kV бр. 147/2 ТС „Бор 2“ - ТС „Неготин“, реконструкција и измештање дела реконструисаног ДВ 110 kV бр. 147/2 због ширења рударске зоне (Лот 20)	УТ1(20). 7590495, 4879727; УТ2(20). 7590707, 4879737; УТ3(20). 7591075, 4879521; УТ4(20). 7591304, 4879485; УТ5(20). 7591526, 4879495; УТ6(20). 7592096, 4879520; УТ6А(20). 7592809, 4879640; УТ6Б(20). 7593375, 4879234; УТ6В(20). 7594738, 4878831; УТ6Г(20). 7595724, 4878957; УТ6Д(20). 7596206, 4879358; УТ6Ђ(20). 7596465, 4880204; УТ6Е(20). 7596560, 4880261; УТ6Ж(20). 7596613, 4880377; УТ6З(20). 7596872, 4880595; УТ9(20). 7602580, 4883793; УТ10(20). 7606188, 4887999; УТ11(20). 7609090, 4893519; УТ12(20). 7609844, 4895956; УТ13(20). 7610768, 4896640; УТ14(20). 7614218, 4897638; УТ15(20). 7616829, 4897787; УТ16(20). 7619431, 4901649; УТ17(20). 7623277, 4902119; УТ18(20). 7623589, 4901651
15. ДВ 110 kV бр.1166 110 kV РП „Бердап 2“ - ПРП „Велики Кривељ 2“, измештање због ширења рударске зоне (Лот 21)	УТ1(21). 7595963, 4883123; УТ2(21). 7595917, 4881797; УТ3(21). 7596337, 4880057; УТ4(21). 7596158, 4879384; УТ5(21). 7595710, 4879003; УТ6(21). 7594724, 4878919; УТ7(21). 7593356, 4879302; УТ8(21). 7592449, 4880057; УТ9(21). 7592175, 4880434; УТ10(21). 7592313, 4880908; УТ11(21). 7592025, 4881410; УТ12(21). 7590853, 4882701.
16. МВ 110kV ТС „Бор 2“ – ПРП СЕ „Соларина“, измештање дела мешовитог вода због ширења рударске зоне (Лот 22)	УТ1(22). 7592793, 4879590; УТ2(22). 7593331, 4879176; УТ3(22). 7594841, 4878731; УТ4(22). 7595787, 4878910; УТ5(22). 7596283, 4879357; УТ6(22). 7596431, 4879884; УТ7(22). 7596526, 4879921; УТ8(22). 7596622, 4879946; УТ9(22). 7596926, 4880579.
17. ПРП 35 kV „Бор 4“ са прикључним КБ 35 kV на ДВ 35 kV ТС „Бор 1“ - ТС „Заграђе“ (Лот 26).	УТ1(26). 7591350, 4879365; УТ2(26). 7591367, 4879300; УТ3(26). 7591811, 4879037.

Границе заштитне зоне и извођачког појаса утврђују се према подужној оси коридора ДВ и аналитичким елементима за геодетско обележавање карактеристичних тачака границе заштитне зоне.

У случају неслагања података из списка тачака датих у делу „1.4. Границе и обухват целина посебне намене“ са графичким приказом граница извођачког појаса и заштитне зоне меродавна је ситуација приказана на листовима Карте детаљне регулације.

Површине за стубна места далековода обезбеђују се искључиво у оквиру регулације извођачког појаса. Површина стубног места по правилу има облик квадрата или правоугаоника, са максималним, плански могућим, димензијама грађевинске основе темеља стуба (са уземљењем) од 25 m x 25 m или 625 m² по стубном месту.

У случају непредвиђених геотехничких и других ограничења, плански оквир регулације планираних коридора омогућава пројектно усаглашавање позиције грађевинске основе стуба

и линијског дела инсталације са стањем на терену. То подразумева да је дозвољено померање угаоних тачака и оса коридора, али на начин да се коначна траса далековода са појасом заштите мора налазити у обухвату детаљне регулације.

1.2. УТВРЂИВАЊЕ ПОВРШИНА ЈАВНЕ НАМЕНЕ И УСТАНОВЉЕЊЕ ПРАВА СЛУЖБЕНОСТИ

Утврђивање јавног интереса у поступку решавања имовинско правних односа спроводиће се на следећи начин:

- Непотпуном експропријацијом непокретности у смислу стицања трајног права службености на земљишту преко кога прелазе проводници;
- Потпуном експропријацијом односно административним преносом непокретности на земљишту потребном за постављање далеководних стубова. Површина грађевинске основе темеља далеководних стубова сматра се грађевинским земљиштем и не врши се пренамена уређена посебним законом. Код увођења у катастар непокретности и правима на њима, упис намене земљишта као грађевинско земљиште има декларативно дејство.
- Потпуном експропријацијом односно административним преносом непокретности на земљишту потребном за изградњу трафостаница и ПРП.
- Привременим заузимањем непокретности за потребе изградње далековода у трајању до три године од дана издавања решења о установљењу наведеног права.

Решавање имовинско правних односа за прикључке (ПРП и прикључни далеководи) објеката Zijin Corper и Zijin Mining који се прикључују на преносни систем је регулисано уговором о међусобним правима и обавезама између оператора преносног система и Zijin Corper / Zijin Mining , а све у складу са Законом о енергетици.

Површине у обухвату овог Просторног плана на којима се може утврдити јавни интерес ради реализације далековода су одређена на листовима Карте детаљне регулације, елементима за геодетско обележавање коридора далековода и пописом обухваћених катастарских парцела датих у делу „1.4. Граница и обухват појаса детаљне регулације са појасима заштите”.

У складу са овим просторним планом, површине обухваћених непокретности преко којих прелазе проводници далековода и површине појединачних стубних места се ближе утврђују елаборатом експропријације у складу са посебним законом. Елаборатом експропријације могу се обухватити и друге непокретности од интереса за изградњу планираног далековода уколико је решавање имовинско правних односа услов за привремену или трајну санацију, измештање или реконструкцију постојећих објеката и инсталација.

Овим просторним планом нису одређене површине које представљају предмет привременог заузимања непокретности за потребе изградње далековода и које се утврђују посебним пројектом у складу са прописима којим је уређено издавање Привремене грађевинске дозволе.

У зони грађења потребно је формирати грађевинске парцеле које се састоје од обухваћених катастарских парцела (списак парцела и опис обухвата по координатама, Табела 12.). За потребе изградње планираних трафостаница и ПРП, као и њихове пратеће инфраструктуре, а на основу одредби овог Просторног плана и техничке документације грађевинске парцеле ће се формирати кроз фазну израду пројеката парцелација и/или препарцелације. За формирање грађевинских парцела овим Просторним планом се не утврђују посебни услови у смислу облика, минималне површине и сл., већ се парцеле прилагођавају техничко-технолошким специфичностима објеката, условима на терену и др.

Табела 12. Локације за објекте ТС и ПРП са приступним путевима (назив објекта, К.О., катастарске парцеле и површина зоне грађења)

1.*	2.*	3.*	4.*	5.*
1.ТС 400/110 kV „Бор 6“ (Лот 1) и ПРП 35 kV „Бор 4“ (Лот 24)	град Бор, К.О. Слатина	ТС „Бор 6“: део 1878/1 и 1878/2; ПРП 35 kV „Бор 4“: део: 1878/2	28. 7591700, 4878796; 29. 7591579, 4878781; 30. 7591239, 4879000; 31. 7591260, 4879029; 32. 7591312, 4879153; 33. 7591313, 4879157; 34. 7591326, 4879208; 35. 7591326, 4879225; 36. 7591352, 4879216; 37. 7591790, 4878939; 38. 7591700, 4878796	11,96
2. ТС Бор „Јама“ (Лот 16);	град Бор, К.О. Бор 2	цела: 1067 и делови: 1066, 1069, 1068, 1073, 1076/1, 1076/4 и 1345/1.	443. 7588552, 4884380; 444. 7588607, 4884298; 445. 7588597, 4884281; 446. 7588580, 4884274; 447. 7588519, 4884237; 448. 7588506, 4884253; 449. 7588486, 4884252; 450. 7588467, 4884281; 451. 7588436, 4884307; 452. 7588411, 4884311; 453. 7588403, 4884341; 454. 7588424, 4884384; 455. 7588552, 4884380	1,98
3. ТС „Бор 7“ (Лот 17)	град Бор, К.О. Бор 2	део: 4400/88	94. 7589816, 4882140; 95. 7589783, 4882216; 96. 7589849, 4882243; 97. 7589890, 4882158; 98. 7589875, 4882151.	0,48
4. ТС „Бор 8“ (Лот 18)	град Бор, К.О. Бор 2	целе:5346, 5347, 5353, 5357, 5406 и делови: 5348, 5352, 5356, 5358, 5359, 5360, 5407 и 7736.	170. 7592840, 4876197; 171. 7592811, 4876252; 172. 7592941, 4876326; 173. 7592963, 4876340; 174. 7593018, 4876357; 175. 7593010, 4876330; 176. 7593005, 4876305; 177. 7593035, 4876254; 178. 7593058, 4876251; 179. 7593066, 4876223; 180. 7593045, 4876182; 181. 7593029, 4876180; 182. 7593014, 4876159; 183. 7593006, 4876134; 184. 7592985, 4876097; 185. 7592957, 4876104; 186. 7592937, 4876107; 187. 7592848, 4876111; 188. 7592845, 4876181; 189. 7592833, 4876176; 190. 7592840, 4876197	3,92
5. ТС „Бор 9“ (Лот 19)	град Бор, К.О. Бор 2	делови: 3143, 3144, 3145, 3146, 3149, 3150, 3151, 2943/1 и 7715.	1. 7593796, 4876536; 2. 7593657, 4876536; 3. 7593657, 4876740; 4. 7593796, 4876740; 5. 7593796, 4876536	2,85

1. Објекат, 2. Катастарска општина, јединица локалне самоуправе, 3. Број катастарске парцеле (делови), 4. Карактеристичне темене тачке зоне регулације – зоне грађења (редни број, X, Y координата), 5. Површина парцеле (m²).

2. ПРАВИЛА ГРАЂЕЊА

2.1. Трафостанице и прикључно-разводна постројења

2.1.1. Правила за техничко решење Трансформаторске станице 400/110 kV „Бор 6“

Планирана ТС 400/110 kV „Бор 6“ представља ограђен простор у којем су планиране следеће целине:

- зона постројења 400 kV (ваздухом изоловано РП 400 kV);
- зона постројења 110 kV (ваздухом изоловано РП 110 kV);
- зона трансформације 400/110 kV; и
- командно-погонска зграда са пратећим објектима.

Планирано РП 400 kV је класично разводно постројење, за спољашњу монтажу, ваздухом изоловано са два система сабирница (цевне сабирнице) састављено од 13 поља (3 трафо поља, 9 ДВ поља (5 опремљених и 4 неопремељена) и 1 спојним пољем у оквиру кога се налази мерно поље) ширине 24 m са фазним растојањем проводника од 6 m.

Планирано РП 110 kV је ваздухом изоловано за спољашњу монтажу са апаратима и сигурносним размацама за спољну монтажу са двоструким системом главних сабирница од којих је први систем подељен на два сегмента, са укупно 28 поља (3 трафо поља, 10 ДВ поља, 4 спојна поља у оквиру којих се налазе мерна поља и 11 резервних (неопремељених) поља) ширине по 9 m са међусобним растојањем фазних проводника 2 m.

У оквиру комплекса планиране ТС 400/110 kV „Бор 6“ планирана је изградња командно-погонске зграде са пратећим функционално припадајућим објектима.

Због безбедносних разлога, командно погонску зграду и све остале пратеће објекте, одвојити ниском унутрашњом оградом од зоне трансформације 400/110 kV, РП 400 kV и РП 110 kV.

Око и до свих објеката предвидети одговарајуће транспортне, сервисне и приступне стазе, као и паркинг са потребним бројем паркинг места за возила уз командну зграду.

Ширине стаза и радијуси кривина условљени су кретањем ватрогасних возила у двосмерном, односно једносмерном режиму саобраћаја, а према Правилнику о техничким нормативима за приступне путеве, окретнице и уређене платое за ватрогасна возила у близини објеката повећаног ризика од пожара. Приликом одређивања радијуса кривина вођено је рачуна да вучни воз за довоз трансформатора може несметано да се креће стазама.

Грађевинска парцела постројења се ограђује транспарентном оградом висине до 2,5 m. Уземљење ограде је обавезно. Улаз у постројење се обезбеђује колском и пешачком капијом, која се отварају ка парцели.

Коначан распоред објеката и њихово техничко технолошко решење као и потребна инфраструктура Трансформаторске станице 400/110 kV „Бор 6“ утврђују се изградом техничке документације.

Реконструкција ТС Бор 2 која подразумева опремање 110 kV поља, усклађивање високонапонске опреме и веза у пољима за прихват фазних проводника већег пресека, реконструкцију уземљивачког система, замену овесне, спојне опреме и попречних веза, прилогођавање пресека сабирница због повећања инсталисане снаге итд.

2.1.2. Правила за техничко решење трансформаторских станица 110/10 kV

Електроенергетски објекат ТС „Бор 7“ (у даљем тексту ТС „Бор 7“) планиран је као мултифункционално постројење, SF6 гасом једнополно изоловано, металом оклопљено са три идентичне фазе. Једна фаза се састоји од: прекидача, два комбинована растављача, напонских и струјних трансформатора и одводника пренапона. Поред GIS постројења, трансформаторско поље опремити и одводницима пренапона (поред енергетских трансформатора), као и потпорним порцеланским изолаторима. Опрема у трансформаторским пољима ТС „Бор 7“ биће повезана кабловским водовима 110 kV, типа 3x XHE 49-A 1x1000/95 mm², са опремом у

кабловско трансформаторским пољима ПРП 110 kV Бор 5. Планирана укупна инсталисана снага ТС „Бор 7” је 3x50 MVA.

Електроенергетски објекат ТС 110/10 kV „Бор 8” (у даљем тексту ТС „Бор 8”) планиран је у две фазе као 110 kV постројење за спољашњу монтажу, ваздухом изоловано са два система цевних сабирница, три трансформаторска поља, три далеководна поља, једним спојним пољем и два резервна трансформаторска поља ширине 11 m са фазним растојањем проводника од 2,4 m. Прикључење ТС „Бор 8” предвиђено је надземно преко једног једносистемског ДВ 110 kV ТС „Бор 6” – ТС „Бор 8”, вод 1 и једног двосистемског далековода ДВ 2x110 kV ТС „Бор 6” – ТС „Бор 8”, вод 2 на ТС 400/110 kV „Бор 6”. Планирана укупна инсталисана снага ТС „Бор 8” након прве фазе је 3x63 MVA, док је након друге фазе 5x63 MVA.

Електроенергетски објекат ТС 110/10 kV „Бор 9” (у даљем тексту ТС „Бор 9”) планиран је у две фазе као 110 kV постројење за спољашњу монтажу, ваздухом изоловано са два система цевних сабирница, три трансформаторска поља, три далеководна поља, једним спојним пољем и три резервна трансформаторска поља ширине 11 m са фазним растојањем проводника од 2,4 m. Прикључење ТС „Бор 8” предвиђено је надземно преко једног једносистемског ДВ 110 kV ТС „Бор 6 – ТС „Бор 9”, вод 1 и једног двосистемског далековода ДВ 2x110 kV ТС „Бор 6” – ТС „Бор 9”, вод 2 на ТС 400/110 kV „Бор 6”. Планирана укупна инсталисана снага ТС „Бор 8” након прве фазе је 3x63 MVA, док је након друге фазе 5x63 MVA.

Електроенергетски објекат ТС 110/10 kV „Јама” (у даљем тексту ТС „Јама”) планиран је као 110 kV постројење за спољашњу монтажу, ваздухом изоловано са два система цевних сабирница, два трансформаторска поља, два далеководна поља, једним спојним пољем ширине 11 m са фазним растојањем проводника од 2,4 m. Прикључење ТС „Јама” планирано је преко два једносистемска далековода на ПРП 110 kV „Велики Кривељ 2”, надземно. Планирана укупна инсталисана снага ТС „Јама” Рудник је 2x40 MVA.

Опрема свих наведених постројења ће бити стандардне производње у складу са захтевима важеће националне регулативе и са EN и IEC стандардима, за спољну монтажу, прилагођену електротехничким, механичким, сеизмичким и микроклиматским условима.

Диспозиција 110 kV постројења и опреме у њему биће одабрани на начин да се обезбеди добра прегледност постројења, повољно увођење 110 kV далековода, једноставан расплет веза унутар постројења и могућност прилаза ради монтаже и одржавања ВН опреме. Размештај 110 kV поља распоредити по могућству са обе стране сабирница.

Око и до свих објеката формираће се одговарајуће транспортне, сервисне и приступне стазе, као и паркинг са потребним бројем паркинг места за возила уз командну зграду.

Ширине стаза и радијуси кривина условљени су кретањем ватрогасних возила у двосмерном, односно једносмерном режиму саобраћаја, а према Правилнику о техничким нормативима за приступне путеве, окретнице и уређене платое за ватрогасна возила у близини објеката повећаног ризика од пожара. Приликом одређивања радијуса кривина вођено је рачуна да вучни воз за довоз трансформатора може несметано да се креће стазама.

Систем управљања и заштите засниваће се на савременом концепту дистрибуираног микропроцесорског система управљања и заштите који се одликује великом поузданошћу, смањеним захтевима одржавања, смањеним димензијама, смештајним захтевима и великом флексибилношћу у погледу будућих проширења и реконструкција. Истовремено, поред локалног овај систем треба да омогући свеобухватан даљински надзор и управљање са издвојених даљинских контролних центара.

Обезбедиће се развод за основно, резервно и сигурносно напајање за опрему наизменичног и једносмерног напона са преклопном аутоматиком. Резервно напајање је дефинисати као 100% резерве основном напајању.

Систем уземљења ТС састоји се од уземљивачке мреже, темељног уземљивача објекта погонске зграде и система земљовода.

Обезбедиће се громобранска заштита опреме за спољашњу монтажу у постројењу и погонске зграде.

Класу нивоа заштите громобранске заштите одређује се према SRPS IEC 1024-1-1, осим класе нивоа заштите I која се одређује без прорачуна за електроенергетска постројења.

Систем спољашњег осветљења мора бити пројектован у складу са интерним стандардом ИС ЕМС 314:2021 „Осветљење електроенергетских постројења“.

Коначан распоред објеката и њихово техничко технолошко решење као и потребна инфраструктура трансформаторских станица „Бор 7“, „Бор 8“, „Бор 9“, „Јама“ и ППП „Бор 4“ утврђују се израдом техничке документације.

2.1.3. Правила за техничко решење прикључног разводног постројења (ППП) 35 kV „Бор 4“

Енергетски објекат ППП 35 kV „Бор 4“ планиран је као слободностојеће постројења за унутрашњу монтажу, ваздухом изолованог и металом оклопљеног и преграђеног, са једноструким системом сабирница, са две подужне секције, спојене спојним пољем реализованим са две ћелије. Прикључак на мрежу 35 kV је преко нових прикључних кабловских водова 35 kV који се по принципу „улаз – излаз“ прикључују на далековод ДВ 35 kV ТС 110/35 kV Бор 1 – ТС 35/10 kV Заграђе. Планирани објекат Прикључно разводно постројење 35 kV „Бор 4“ градиће се у две фазе. Прикључно разводно постројење 35 kV „Бор 4“ биће изгледа и крајњих габарита са могућношћу смештања опреме, адаптације и опремања објекта у другој фази у функцији ТС 35/10 kV „Бор 4“. Приступ до објекта је обезбеђен преко јавног пута градске саобраћајнице који се прикључује на државни пут IIА реда број 166 Бор-Заграђе. Прикључни кабловски водови 35 kV биће изграђени кабловима на следећим деоницама: од новог ч/р стуба бр.1 у траси ДВ 35 kV „ТС 110/35 kV Бор 1 – ТС 35/10 kV Заграђе“ до ППП 35 kV Бор IV, и од новог ч/р стуба бр.2 у траси ДВ 35 kV „ТС 110/35 kV Бор 1 – ТС 35/10 kV Заграђе“ до ППП 35 kV Бор IV. Поред каблова планиран је и оптички вод (влакна).

2.2. Коридори далековода

2.2.1. Правила за техничко решење далековода

Пројектовање, изградња и техничко обезбеђење планираних далековода спроводе се према Правилнику о техничким нормативима за изградњу надземних електроенергетских водова називног напона од 1 kV до 400 kV, пратећих техничких прописа, норматива и препорукама Акционарског друштва „Електроурежа Србије“.

На основу електроенергетског и техничког решења, која су сагледана на нивоу идејног решења, планирани су следећи основни елементи:

1. За далеководе напонског нивоа 400 kV:
 - Два/три АIСе проводника по фази, номиналног пресека 490/65 mm² на међусобном растојању од 400 mm и/или другог одговарајућег типа, броја и конфигурације проводника по фази (у складу са меродавним SRPS и IEC стандардима односно EN нормама), са пратећом опремом;
 - стаклени капасти или други одговарајући тип изолатора, у складу са меродавним IEC стандардом, који су код приближавања или преласка преко важнијих објеката електрично и/или механички појачани, а на деоници са повећаним загађењем ваздуха (околина Бора) са одговарајућом продуженом струјном стазом;
 - два заштитна ужета, према меродавном IEC стандарду, са опремањем једног или оба заштитна ужета оптичким влакнима (OPGW) компатибилним са телекомуникационом оптичком мрежом у систему преноса АД „ЕМС“;
 - челично решеткасти једносистемски стубови типа „У“, а по потреби и специјални стубови, са два врха за заштитно уже и директним двоструким заштитним уземљењем.
2. За далеководе напонског нивоа 110kV:

- један AlCe проводник по фази, номиналног пресека 240/40 mm² и 490/65 mm² и/или другог одговарајућег типа и конфигурације проводника по фази (у складу са меродавним SRPS и IEC стандардима односно EN нормама), са пратећом опремом;
- стаклени капасти или други одговарајући тип изолатора, у складу са меродавним IEC стандардом, који су код приближавања или преласка преко важнијих објеката електрично и/или механички појачани, а на деоници са повећаним загађењем ваздуха (околина Бора) са одговарајућом продуженом струјном стазом;
- једно/два заштитна ужета, према меродавном IEC стандарду, са опремањем заштитног ужета оптичким влакнима (OPGW) компатибилним са телекомуникационом оптичком мрежом у систему преноса АД „EMC“;
- челично решеткасте стубове са распоредом проводника типа буре или јела, са једним или два врха за заштитно уже.

У поступку даље пројектне разраде и инвестиционим избором опреме, наведени, основни елементи далековода могу бити измењени уз услов да су обезбеђени услови из Правилника о техничким нормативима за изградњу надземних електроенергетских водова називног напона од 1 kV до 400 kV. („Службени лист СФРЈ“, број 65/88 и „Службени лист СРЈ“, број 18/92) или SRPS и IEC стандарди, односно EN норме.

Висина сваког стуба, дубина фундаирања, начин израде, тип темеља и распоред фаза/проводника се одређује Пројектом за грађевинску дозволу, према издатим условима и техничким захтевима у вези обезбеђења сигурносних висина и сигурносних удаљености далековода од других објеката и инсталација, као и обезбеђења осетљивих подручја од могућег утицаја електромагнетног поља.

Код укрштања са важнијим објектима (јавни пут, железница и сл.) сигурносни захтеви се, по правилу, додатно обезбеђују за случај појачаног оптерећења далековода (за температуру проводника 80°C) укључујући и резерву у сигурносној висини од око 2 m (мерено на средини распона) за компензацију нееластичног истезања проводника током експлоатације.

Темељи стубова су, по правилу армирано бетонски, рашчлањени или блок темељи, са заштитним премазом надземног дела темеља. Дубина фундаирања, начин израде и тип темеља се ближе дефинишу на основу врсте стуба (носећи, затезни), очекиваног оптерећења елемената далековода и детаљног инжењерско геолошког испитивања терена, а све према Правилнику за грађевинске конструкције („Сл. Гласник РС“ бр.89/2019, 52/2020 и 122/2020).

Уземљење се изводи на сваком стубу полагањем по једног основног уземљивача око сваке стопе темеља који ће се користити за нормалне услове тла и неприступачна подручја и једним појачаним, са додатним прстеном на основни тип око свих темељних стопа.

Максимална вредност импулсне отпорности уземљења на типским стубовима износи до 10 Ω уважавајући допринос армирано бетонских темеља.

Начин постављања и тип уземљивача, који треба да обезбеди поуздану заштиту од удара грома и повратног прескока на проводнике или заштитно уже, се решава према Правилнику о техничким нормативима за изградњу надземних електроенергетских водова називног напона од 1 kV до 400 kV. („Службени лист СФРЈ“, број 65/88 и „Службени лист СРЈ“, број 18/92).

Мере заштите од земљоспоја и индуктивног утицаја на друге објекте се одређују, посебним пројектом, у складу са Правилником, техничким прописима, нормативима и препорукама АД „EMC“.

2.2.2. Правила за техничко решење кабловских водова

Планирани 110 kV кабловски водови од ПРП „Бор 5“ до ТС „Бор 7“ чине 3 кабловска вода типа ХНЕ 49-А 1x1000/95 mm², од поља Е02, Е03 и Е07 у ПРП 110 kV „Бор 5“ до кабловских прикључака ГИС-а у пољима Е01, Е02 и Е03 у ТС 110/10 kV „Бор 7“. Полагање кабла планирано је надземно, на челичним носачима, на носачима у постојећем бетонском каналу и на носачима у постојећем тунелу. Прикључак кабловских водова у ТС „Бор 7“

планиран је тако да каблови са челичних решеткастих носача улазе подземно у планиране кабловске канале уз ограду ТС „Бор 7“ и прикључују се на ГИС елементе постројења ТС „Бор 7“. Паралелно са енергетским кабловима 110 kV полажу се и пратећи оптички каблови за телекомуникациони систем преноса сигнала и за детекцију механичког оштећења.

Оптички каблови морају бити предвиђени за увлачење и постављају се у одговарајуће окитен црево. Поред овога, планирано је полагање још једног резервног окитен црева. Оптички каблови за топлотни мониторинг се смештају између три жиле 110 kV вода. Радни оптички кабл за топлотни мониторинг се поставља на површину енергетског кабла, а резервни у окитен црево које се везује у троугао заједно са енергетским каблом.

Заштитни плаштели планираних кабловских водова 110 kV се директно уземљују преко спојних кутија (link box) Си ужетом 95 mm² до најближег уземљивача, на оба краја кабловског вода у 110 kV ПРП „Бор 5“ и ТС 110/10 kV „Бор 7“.

Кабловски водови 35 kV полажу се у рову дубине 1,1 m и ширине 0,6 m. Каблови се у рову полажу у слоју постелице дебљине 20 cm. За постелицу кабла примењује се посебна мешавина ф.г.а 0-4 mm песка и шљунка. На прелазима испод коловоза (улица) полагање каблова извести у цевима одговарајућег попречног пресека ради механичке заштите. Полагање каблова у рову треба извршити вијугаво. При савијању кабла мора се водити рачуна о дозвољеном полупречнику савијања који не сме бити мањи од 15 D (D – пречник кабла). Затрпавање кабловског рова извршити земљом из ископа у слојевима од по 30 cm са набијањем сваког слоја посебно. У тротоарима и коловозу за затрпавање рова се може користити песак. Настављање каблова извршити спојницама према упутству произвођача. За спајање каблова планирана је топлоскупљајућа кабловска спојница. За потребе мониторинга система дуж целокупне деонице водова 35 kV, у заједничком рову, предвиђено је постављање стандардних оптичких водова у РЕ цевима Ø 40 mm, паралелно са планираним водовима 35 kV.

Кабловски водови се полажу у складу са прописима, правилницима, условима надлежних институција и препорукама у погледу дубине полагања, осигуравања прописаних растојања од других инсталација и каблова међусобно, као и приликом осигурања висинских растојања код укрштања са другим инсталацијама. Уопштено, планирани кабловски водови 110 kV се полажу у рову ширине 3,74 m за три кабловска вода у рову. Дубина рова је различита, зависи од стања подземних инсталација, с тим што доња kota рова не може бити на мањој дубини од 1,45m.

Кабловске водове је могуће полагати у старим рударским тунелима, а на површини терена на челично решеткастим мостовским носачима, што ће бити дефинисано техничком документацијом.

Техничком документацијом ће се утврдити оптимална дужина деоница и оптимални број шахтова.

На основу члана 218. Закона о енергетици („Сл. гласник РС“, бр. 145/2014 и 95/2018 – др.закон), дефинисан је заштитни појас за подземне електроенергетске водове (каблове), који од ивице кабловског канала за напонски ниво 110 kV, износи 2m. Коридором дефинисан је простор и функције које се могу касније ту појавити. Свака нова активност на терену ће се морати усклађивати са изграђеним објектом.

2.3. Правила за извођење радова

Изградња инфраструктурних објеката за потребе планираних трансформаторских станица 400/110 kV и 110/110 kV и прикључног разводног постројења 35 kV, обухвата припремне, главне и завршне радове. У свим етапама, извођач радова је обавезан да спроводи мере прописане важећом регулативом из области заштите на раду, као и интерним правилницима извођача радова, упутствима инвеститора, испоручиоца опреме и надзорног органа. Такође, све етапе радова потребно је адекватно пријавити надлежним службама, органима локалне самоуправе, као и другим корисницима простора у непосредној близини планираних далеководова.

Инвеститор радова је дужан да санира или надокнади трошкове оштећења насталих приликом извођења на земљишту, културама и/или непокретностима уколико постоје.

У току извођења радова и боравка радника, на предметној локацији обезбедити привремено депоновање грађевинског материјала и његово благовремено одвожење и одлагање на за то предвиђену депонију. Организацијом градилишта и пројектом санације и уређења терена, након завршетка радова, обезбедити санирање локације и свих манипулативних површина које су деградиране грађевинским и другим радовима.

Изградња далековода и кабловских водова обухвата припремне, главне и завршне радове. У свим етапама, извођач радова је обавезан да спроводи мере прописане важећом регулативом из области заштите на раду, као и интерним правилницима извођача радова, упутствима инвеститора, испоручиоца опреме и надзорног органа. Такође, све етапе радова потребно је адекватно пријавити надлежним службама, органима локалне самоуправе, као и другим корисницима простора у непосредној близини планираних далековода.

Инвеститор радова је дужан да санира или надокнади трошкове оштећења насталих приликом извођења на земљишту, културама и/или непокретностима уколико постоје.

Обављање радова и извођење не обављати током ноћи.

За колски превоз опреме и делова инсталације далековода користиће се најкраћи прилази са јавних саобраћајних површина и/или некатегорисаних путева. Прелази непосредно преко поседа и формирање градилишта изван планираног извођачког појаса биће условљено добијањем претходне сагласности од стране власника односно корисника земљишта.

Приликом вршења радова, ископа и насипања терена за потребе изградње далековода неопходно је одредити место одлагања материјала. Материјал се не сме одлагати у стараче, канале, обале потока и друго водно земљиште.

Особе задужене за извођење радова на терену морају бити упознате са мерама заштите станишта и дивљих врста, као и са конкретним мерама које треба примењивати током извођења радова. Пре почетка извођења радова, минимум осам дана раније, неопходно је обавестити надлежну службу заштите природе, у циљу спровођења стручног надзора над прописаним условима и мерама заштите природе.

2.4. Правила за извођачке путеве

За колски превоз опреме, грађевинског материјала и елемената трансформаторске станице, далековода и кабловских водова, укључујући и превоз демонтраних елемената, размотрити коришћење најкраћих колских прилаза са јавних и некатегорисаних путева. Непосредан колски прелаз преко поседа и формирање градилишта изван заштитне зоне и извођачког појаса условљени су претходном сагласношћу власника/корисника или установљењем привремене службености пролаза/заузећа, односно установљење права пролаза и превоза.

На пољопривредном и шумском земљишту и делу привремених (градилишних) прикључака на јавне путеве, повећање носивости земљишта и обезбеђење одговарајућег подужног и попречног профила може се обезбедити насипањем каменог или шљунчаног гранулата, по могућству на претходно постављену геотекстилну подлогу. По завршетку радова, наведени материјал се мора уклонити са локације, а терен вратити у претходно стање.

Код избора места прикључка приступних и градилишних путева на јавни пут, по правилу се користе постојећи колски прикључци.

Интервенције на атарским и шумским путевима у смислу техничког усаглашавања са извођачким захтевима могу се спровести, уз сагласност корисника/управљача, и као трајно решење у форми рехабилитације или на основу посебног пројекта у форми појачаног одржавања.

Током извођења грађевинских интервенција на јавним путевима посебну пажњу треба посветити очувању њихове основне функције, уз обавезну санацију свих оштећења на путу и путној инфраструктури.

Пре почетка изградње нових прикључака приступних и градилишних путева на јавни пут, потребно је прибавити саобраћајно-техничке услове за прикључење од стране управљача јавног пута.

2.5. Правила за формирање и уређење градилишта

Градилишта представљају површине на којима се привремено, односно временски ограничено обезбеђује простор за привремено складиштење и монтажу елемената далековода, смештај механизације, боравак особља. Градилишта на позицијама стубних места обухватају површину потребну за ископ темељних јама, изливање темеља и постављање уземљења далековода. Уређење градилишта подразумева нивелацију терена и по потреби ојачавање носивости терена у делу радних платоа и приступних путева.

Размештај, потребна површина и уређење локације градилишта одређује се посебним пројектом градилишта. Пројектом је потребно обухватати и мере за санацију оштећења на земљишту и вегетацији након завршетка радова.

Градилишта трафостаница представљају ограђен простор на којем се гради објекат трафостанице са спољашњим припадајућим постројењем. Поред предмета градње, на градилишту се према плану организације градње могу налазити и остали помоћни објекти, као што су канцеларије, радионице, складишта (отворена и затворена), простори за смештај машина, опреме и постројења потребних за градњу, интерне саобраћајнице, енергетске и друге инсталације итд. У склопу градилишта или на засебном земљишту могу се налазити кампови са објектима за потребе привременог смештај радника, кантине, просторије за рекреацију, болнички стационар и друго.

Кампови се користе, по правилу, током читавог периода изградње објекта. Кампови се по правилу организују у близини објекта у изградњи, на градилишту или директно на локацији која се налази уз њега. Кампови за потребе градитеља, без обзира на капацитет, морају поседовати уређену комуналну мрежу и опрему која осигурава усклађеност како са савременим санитарно-хигијенским, противпожарним и еколошким захтевима.

Уређење градилишта трафостаница подразумева нивелацију терена и по потреби ојачавање носивости терена у делу радних платоа и приступних путева. Размештај, потребна површина и уређење локације градилишта одређује се посебним пројектом градилишта који припрема извођач радова. Пројектом је потребно обухватати и мере за санацију оштећења на земљишту и вегетацији након завршетка радова.

2.5.1. Правила за техничко решење Привременог кампа за смештај радника

За потребе изградње ТС Бор 6 и осталих енергетских објеката предвиђа се изградња привременог градилишног кампа у југоисточном делу парцеле 1878/1 КО Слатина, град Бор. Према плану организације, камп поседује објекте контејнерског типа (монтажно демонтажног) за потребе привременог смештаја радника, кантине, просторије за рекреацију, болнички стационар, канцеларије и сале за састанке, простори за смештај машина, опреме, материјала, као и монтажно демонтажну халу са постројењима за припрему челичних конструкција, армирачки погон, интерне саобраћајнице, енергетске, комуналне и друге инсталације.

Камп је предвиђен да се користи током читавог периода изградње објекта трафостанице и остале енергетске инфраструктуре везане за објекат трафостанице ТС Бор 6. Камп се налази уз објекат трафостанице, што омогућава добру повезаност преко интерних путева за транспорт материјала, опреме као и лакши приступ радника градилишту. У кампу се предвиђа уређена комунална инфраструктура (ВИК) и опрема која осигурава усклађеност како са савременим санитарно-хигијенским, противпожарним и еколошким захтевима, тако и са телекомуникационом повезаности. Што у свему обезбеђује адекватне услове пре свега за боравак радника, посетилаца, безбедно складиштење и чување опреме уз потпуно задовољење

стандарда заштите животне средине у погледу зелених површина, дрвећа, ситног и крупнијег зимзеленог зеленила, уз предвиђено адекватно сортирање отпада.

Приступни пут кампу је предвиђен привременим прикључком на државни пут ПА реда Бор-Заграђе (бр.пут. 166). Предвиђа се прикључак кампа на ниско напонску локалну електро мрежу. Предвиђа се такође прикључак кампа на водоводну мрежу. Што се тиче фекалне канализације предвиђене су септичке јаме. Атмосферска вода се природним падом терена одводи са платоа кампа. За потребе функционисања кампа биће потребни телеком прикључци за интернет и фиксну телефонију.

2.6. Правила укрштања и приближавања коридора другим инфраструктурним системима и објектима

Изградња далековода 400 kV, 110 kV и кабловског вода 110 kV и 35 kV, као и спровођење посебних захтева који обезбеђују експлоатацију, одржавање и надзор, не условљавају уклањање стамбених, економских и помоћних објеката.

Укрштање, приближавање и паралелно вођење планираног далековода са објектима и инсталацијама решавање се у складу са Правилником о техничким нормативима за изградњу надземних електроенергетских водова називног напона од 1 kV до 400 kV и издатим условима надлежних предузећа, односно власника/корисника конкретног објекта. По правилу, за ближе решавање наведених ситуација, у склопу техничке документације ради се посебан део или извод из документације на који се обезбеђује сагласност надлежног власника/корисника конкретног објекта/инсталације. Пројекат поред техничког решења, по потреби може обухватити и прорачун међусобног утицаја у различитим режимима и условима рада.

Уколико се прописани/захтевани услови не могу испунити, инвеститор далековода спроводи одговарајуће мере техничке заштите, укључујући и могућност, привременог или трајног измештања локалних инсталација.

Извођач радова је у обавези да правовремено обавести надлежна предузећа о почетку и трајању радова на изградњи планираног далековода и по потреби обезбеди њихов надзор.

2.6.1. Правила усаглашавања са саобраћајном инфраструктуром

Приближавање и укрштање мреже планираних далековода са јавним и осталим путевима се обезбеђује у складу са Законом о путевима („Службени гласник РС”, бр. 41/2018, 95/2018-др. Закон и 92/2023 – др.закон), Правилником о условима које са аспекта безбедности саобраћаја морају да испуњавају путни објекти и други елементи јавног пута („Службени гласник РС”, број 50/11) и Правилником о техничким нормативима за изградњу надземних електроенергетских водова називног напона од 1 kV до 400 kV.

У распону укрштања са државним путевима ИМ, IА и IБ изолација проводника мора бити електрично и механички појачана. Сигурносна висина у распону укрштања износи минимум 7,0 m, рачунајући растојање између најнижег проводника и највише коте коловоза. Минимална сигурносна висина се мора очувати у случају појачаног електричног оптерећења и нееластичног, експлоатационог, истезања проводника. Угао укрштања између подужне осе државног пута и планираног далековода износи најмање 30°.

У распону укрштања са путем стубови далековода се постављају изван заштитног појаса државног пута, с тим да удаљеност од земљишног појаса пута не може бити мања од висине најближих стубова.

Код укрштања са општинским путем изолација је електрично појачана, а по потреби може се поставити и механички појачана изолација.

У распону укрштања, сигурносна удаљеност стуба далековода од ивице путног земљишта категорисаних путева износи минимално 20,0 m за ДП IБ реда и 10,0m за ДП II реда, с тим да удаљеност од земљишног појаса пута не може бити мања од висине најближих стубова, осим у случајевима када то због топографије или других ограничења терен није

изводљиво. Угао укрштања између подужне осе општинског пута и планираног далековода износи најмање 20°.

Сигурносна висина проводника у распону укрштаја са некатегорисаним путевима и местима приступачним возилима (пољски и шумских путеви, обрадива земљишта), рачунајући растојање између најнижег проводника и највише коте коловоза, износи минимум 8,0m. Минимална сигурносна висина се мора очувати у случајевима појачаног електричног оптерећења и трајног истезања проводника током експлоатације. Сигурносна удаљеност стуба од ивице путног земљишта некатегорисаних путева износи најмање 3,0m. Потреба за постављањем електрично појачане и/или механички појачане изолације проводника утврђује се техничком документацијом.

У свим случајевима, сигурносна удаљеност стуба далековода од путног земљишта може бити мања само уз претходну сагласност надлежног предузећа/управљача предметног пута. За прелаз далековода преко државног пута уз техничку документацију урадиће се посебан елаборат укрштања.

Извођењу радова се може приступити по обезбеђењу сагласности и саобраћајно техничких услова надлежног предузећа/управљача јавног пута.

Приближавање и укрштање далековода са железничком инфраструктуром се обезбеђује у складу са Законом о железници („Службени гласник РС”, бр. 41/2018 и 62/2023), Законом о безбедности у железничком саобраћају („Службени гласник РС”, 41/18), Законом о интероперабилности железничког система („Службени гласник РС”, број 62/2023). Наведени прописи се сходно примењују за све категорије железничких пруга.

Код укрштања планираног далековода са железничком пругом, у распону укрштања вода није дозвољено настављање проводника и заштитне ужади. У затезном пољу укрштања изолација вода мора бити електрично и механички појачана.

Сигурносна висина између најнижег напонског вода и горње ивице шине мора да износи минимум 14,0m за ДВ 400kV, односно 12m за ДВ110kV. Уколико у затезном пољу укрштања постоје носећи сигнално-телекомуникациони стубови морају се проверити сигурносне висине за телекомуникационе водове (за водове напона 400kV минимална сигурносна висина износи 5,5m, а за водове напона 110kV минимална сигурносна висина износи 3,0m). Минимална сигурносна висина се мора очувати у случају појачаног електричног оптерећења и нееластичног, експлоатационог, истезања проводника.

Угао укрштања подужне осе планираног далековода и трупа железничке пруге износи најмање 45°. Удаљеност било ког дела стуба од осовине најближег колосека не сме бити мања од висине најближих стубова у распону укрштања, односно минимум 25,0m мерено управно на осовину крајњег колосека железничке пруге.

Извођењу радова на планираном далеководу се може приступити по обезбеђењу сагласности од стране управљача железничке пруге на одговарајућу техничку документацију, којом ће се нарочито приказати однос утицаја планираног далековода на железничку инфраструктуру.

Почетак радова се обавезно правовремено пријављује надлежним службама „Железница Србије” а.д. и управљачу пруге ради обезбеђивања надзора у току градње и регулисања саобраћаја у току радова.

2.6.2. Правила усаглашавања са електроенергетском инфраструктуром

За свако укрштање, приближавање или паралелно вођење планираних далековода са другим електроенергетским инсталацијама потребно је у склопу техничке документације, поред техничког решења, обрадити и прорачун међусобног утицаја у различитим режимима и условима рада. На пројектно решење се обезбеђује сагласност предузећа надлежног за предметну електроенергетску инсталацију.

Уколико се прописани услови не могу испунити, инвеститор далековода је у обавези да спроведе одговарајуће мере техничке заштите, укључујући и могућност измештања угрожених

инсталација. Инвеститор далековода сноси трошкове у случају демонтаже, привремених искључења и других интервенција на локалним инсталацијама. Инвеститор далековода је у обавези да правовремено обавести надлежна предузећа о почетку и трајању радова на постављању далековода и по потреби обезбеди њихов надзор.

Код укрштања са другим високонапонским водовима, планирани ДВ 400kV и 110 kV (са номинално већим напоном) поставља се са електрично појачаном изолацијом, изнад вода са нижим напоном. Сигурносна висина од 4,5 m (за ДВ 400 kV), односно 2,5 m (за ДВ 110 kV) и удаљеност од 3,0 m (за ДВ 400 kV), односно 1,0 m (за ДВ 110 kV) мора бити очувана и при додатном оптерећењу само горњег вода. Код паралелног вођења високонапонских водова, најмања међусобна удаљеност проводника паралелних водова мора бити једнака удаљености D из чл. 30. и 32. Правилника о техничким нормативима за изградњу надземних електроенергетских водова називног напона од 1 kV до 400 kV. При највећем отклону проводника једног вода због дејства ветра, мора се проверити да међусобна удаљеност проводника паралелних водова није мања од сигурносних размака за виши напон, с тим да не сме бити мања од 70 cm кад проводници другог вода нису отклоњени.

Код преласка високонапонског далековода преко нисконапонског вода (обрнути случај није дозвољен) обезбеђује се електрично појачана изолација, сигурносна висина од минимум 4,5 m (за ДВ 400 kV), односно 2,5 m (за ДВ 110 kV) и сигурносна удаљеност минимум 3,0 m (за ДВ 400 kV), односно 1,0 m. Потреба за додатном механичком или електричном заштитом утврђује се посебним пројектом укрштања. Ако услови из чл. 156. и 157. Правилника нису испуњени, надземни вод ниског напона треба каблирати или га изместити. Код паралелног вођења најмања међусобна удаљеност одговара прописаном сигурносном размаку за вод вишег напона при највећем отклону једног од проводника под утицајем ветра.

У току радова неопходно је спровести мере заштите предвиђене за рад у близини електроенергетских инсталација.

2.6.3. Правила усаглашавања са водопривредном инфраструктуром

Код паралелног вођења и укрштања планираних далековода са водотоцима, водним објектима трасу и стубна места далековода предвидети, по могућству ван граница водног земљишта, односно на минималној удаљености од 10,0 m од корита за велику воду (Q1%) код неуређених водотока, ван појаса од 10,0 m од небрањене ножице насипа и 50,0 m према брањеном подручју, као и најмање 5,0 m од ивица мелиорационих канала.

Минимална сигурносна висина проводника у делу преласка преко круне насипа (постојећих и планираних) регулисаних водотока и путева за одржавање мелиорационих канала и других водних објеката износи 9,0 m, и она се мора очувати у случају појачаног електричног оптерећења и нееластичног, експлоатационог, истезања проводника.

Код укрштања планираних далековода са водотоком минимална сигурносна висина проводника у односу на ниво водотока при појави велике воде (Q1%) износи 9,0 m.

На основу процене ризика од појаве високих подземних вода и великих вода, на плавним и потенцијално плавним теренима, потребно је фази израде техничке документације предвидети одговарајућу заштиту темеља и челично решеткасте конструкције стуба.

2.6.4. Правила усаглашавања са електронском комуникационом инфраструктуром

Најмање растојање постојећег подземног комуникационог кабла и стуба ДВ 400 kV износи 25 m, а за ДВ 110 kV 10 m. Уколико, у реалним условима на терену, није могуће постићи дато растојање ни измештањем комуникационог вода, потребно је, за сва растојања испод 25 m, применити заштитне мере дефинисане чланом 5. Правилника о захтевима за утврђивање заштитног појаса за електронске комуникационе мреже и припадајућих средстава, радиокоридора и заштитне зоне и начину извођења радова приликом изградње објеката.

Минимално вертикално растојање најнижег проводника електроенергетског вода и надземног комуникационог вода, у најнеповољнијим условима, износи 5,5 m (ДВ 400 kV), односно 3 m (за ДВ од 35 kV до 110 kV).. Код укрштања надземног комуникационог кабла и ДВ, хоризонтална пројекција растојања најнижег проводника ДВ и најближег стуба који носи комуникациони вод треба да буде једнака висини стуба на месту укрштања увећаној за 3 m.

Ако у реалним условима није могуће постићи дата растојања, потребно је на тој деоници извршити измештање комуникационог или каблирање вода.

Обавеза инвеститора је да у фази пројектовања далековода прибави услове, уради прорачуне утицаја планираних ДВ400kV и ДВ 110 kV на све бакарне каблове из Табела 9. и све случајеве паралелног вођења и по потреби предвиди мере њихове заштите или, у неким случајевима, измештања. Прорачуне утицаја треба урадити у складу са SRPS N.CO. 101 и SRPS N.CO. 102 и Правилником о захтевима за утврђивање заштитног појаса за електронске комуникационе мреже и припадајућих средстава, радиокоридора и заштитне зоне и начину извођења радова приликом изградње објеката („Службени Гласник РС“ бр.16/2012). За поменуте прорачуне утицаја и мере потребно је да се прибави сагласност и по потреби обезбеди надзор од стране телекомуникационог предузећа надлежног за изградњу/газдовање ТК каблом.

Стационаже свих укрштања ТК водова са трасом далековода дате су у Табели 9. овог просторног плана. За све бакарне каблове из ове табеле потребно је урадити прорачуне утицаја.

Поред тога потребно је урадити и прорачуне утицаја за случајеве паралелног вођења када се постојећи ТК каблови воде паралелно са трасом ДВ на растојањима мањим од 2000 m, за трасу у ненасељеном простору и мањим од 250 m у густо насељеном простору .

Правила за поступак заштите постојећих ТК каблова од утицаја далековода су:

1. Све потребне провере међусобног положаја трасе далековода и постојећих бакарних каблова, као и прорачуне утицаја далековода за случајева укрштања и паралелног вођења треба урадити у фази пројектовања далековода.
2. Уколико провере и прорачуни покажу да су вредности ометајућег или опасног напона већи од дозвољеног, потребно је урадити техничко решење заштите каблова.
3. Прорачуне утицаја далековода на постојеће ТК каблове и утврђивање мера заштите треба поверити овлашћеној пројектној организацији за ту врсту радова. При томе треба добити услове од власника каблова („Телеком Србија“) и сагласност на техничка решења заштите. Техничко решење заштите или измештања постојећих каблова мора бити саставни део пројекта далековода за издавање грађевинске дозволе.
4. Све радове утврђене у техничком решењу заштите ТК каблова треба урадити пре почетка радова на изградњи далековода. Најмање 10 дана пре почетка радова на замени или измештању постојећих каблова треба обавестити „Телеком Србија“ ради тачног утврђивања трасе постојећих каблова и одређивања стручног лица за надзор.

Планираним радовима на изградњи ДВ, не сме доћи до угрожавања механичке стабилности трасе и техничких карактеристика ТК каблова, који се налазе у зони извођења радова или се укрштају са трасом, и мора увек бити обезбеђен приступ постојећим кабловима ради редовног одржавања.

Пре почетка радова на изградњи ДВ треба се обратити „Телекому Србија“ да изврши тачну идентификацију трасе каблова како би се утврдио положај и дубина истих.

Грађевинске радове у непосредној близини ТК каблова вршити искључиво ручним путем без употребе механизације и уз предузимање свих потребних мера заштите трасе (обезбеђење од слегања, пробни ископи и др.).

У случају евентуалног оштећења постојећих ТК каблова или прекида ТК саобраћаја услед извођења радова, извођач радова је дужан да власнику кабла надокнади целокупну штету по свим основама (трошкове санације и надокнаду услед губитка саобраћаја).

2.6.5. Правила усаглашавања са осталом инфраструктуром и са другим објектима

По правилу, за свако укрштање и паралелно вођење планираних далековаода ДВ 400 kV, ДВ 110 kV и кабловског вода 110 kV са осталом инфраструктуром, комуналним и другим локалним инсталацијама и објектима потребно је у склопу техничке документације посебно обрадити мере техничке заштите и заштите од евентуалне појаве индукованих напона при нормалном раду далековаода. На техничку документацију је потребно обезбедити сагласност надлежног предузећа/власника инсталације као и надзор у току трајања радова.

Посебну пажњу треба обратити на могућност угрожавања неевидентираних инсталација у зони грађевинских радова. У случају да се на терену не може утврдити тачан положај, стање и врста инсталације изводи се ручни истражни ископ уз надзор надлежног предузећа/власника.

Обавеза инвеститора сходно одредбама Закона о ваздушном саобраћају („Службени гласник РС”, бр. 73/10, 57/11, 93/12, 45/15, 66/15-др. закон, 83/18, 9/20 и 63/23) је да затражи сагласност од Директората цивилног ваздухопловства Републике Србије за добијање услова о обележавању стубова као препрека за уочавање дању и ноћу, ради безбедности летења ваздухоплова.

2.7. Прелазак далековаода преко пољопривредног земљишта, шума и шумског земљишта

Усклађивање извођачких и експлоатационих захтева ДВ и услова коришћења пољопривредног земљишта обезбеђује се у складу са Правилником о техничким нормативима за изградњу надземних електроенергетских водова називног напона од 1 kV до 400 kV. Изградња ДВ на пољопривредном земљишту условљена је очувањем намене и функционалности преосталог дела обухваћених парцела, уз обавезу санирања или исплате накнаде за причињену штету на земљишту и културама. Постављање/развлачење монтажне сајле и водова ДВ преко земљишта са вишегодишњим засадима (воћњаци, виногради, расадници и сл.) решава се, по правилу, премошћавањем уз помоћ заштитних портала.

Деонице ДВ где је потребно прилагодити или ограничити висину постојећих засада или постоји инвестиционо прихватљива могућност повећања сигурносне висине проводника одредиће се техничком документацијом.

Сигурносна висина и удаљеност проводника, при нормалном раду ДВ, од жичане мреже око објеката и у пољима (нпр. виногради, воћњаци и сл.) износи минимум 5,75 m (за ДВ 400 kV), односно 3,75 m (за ДВ 110 kV). Поред појачане електричне заштите, посебним пројектом се обавезно срачунава вредност индукованих напона. Уколико је очекивани или накнадно регистрован индуковани напон, у случајевима појачаног електричног оптерећења проводника, већи од прописане вредности (65 V) обавезно се спроводе мере електричне заштите (уземљење и друго).

У заштитном појасу ДВ, на обрадивом земљишту се могу мењати пољопривредне културе у структури која је уобичајена за плодоред. Претходни услови електропривредног предузећа, односно оператера надлежног за ДВ су потребни код формирања нових плантажа и поља са жичаним мрежама, шумских и других вишегодишњих (пољопривредних) засада који у пуној вегетационој зрелости могу нарушити минималне сигурносне висине и удаљености од далековаода.

У заштитном појасу је ограничено коришћење система за наводњавање са распрскавањем, док се остала стандардна агротехничка опрема и механизација могу примењивати без посебних ограничења, уз услов да се испоштују прописи за рад у близини електроенергетских инсталација.

Ширина просека кроз шуму, која обезбеђује минималну сигурносну удаљеност од 5 m (за ДВ 400 kV), односно 3 m (за ДВ 110 kV) између проводника и било ког дела стабла, се

одређује техничком документацијом на основу: отклоне проводника под дејством ветра при температури проводника од 40⁰ С и процени прираста стабала у наредних пет година. Сигурносна удаљеност мора бити очувана и у случају пада стабла, при чему се сигурносна удаљеност мери од проводника у неотклоњеном положају. Ширина просеке за потребе повлачења монтажне сајле износи до 3 m.

Површина обухваћене шуме и количина дрвне запремине ближе се одређује посебним елаборатом/извештајем о сечи шуме и елаборатом/извештајем о процени вредности посечене шуме.

2.8. Правила обезбеђења посебних услова и захтева за прилагођавање потребама одбране земље, заштиту од елементарних непогода и акцидентата

За изградњу прикључног разводног постројења 35 kV, трансформаторских станица 400/110 kV и 110/10 kV, далековода ДВ 400 kV и ДВ 110 kV и кабловског вода 110 kV и 35 kV нема посебних услова и захтева за прилагођавање потребама одбране земље (Министарство одбране, Сектор за материјалне ресурсе, Управа за инфраструктуру, број 15761-5 од 6. 11. 2023 године).

С обзиром да је шире подручје Просторног плана бомбардовано током НАТО агресије, као и да су се на овом простору одвијали оружани сукоби током Првог и Другог светског рата, неопходна је претходна процена ризика на могуће присуство неексплодираних убојних средстава.

Мере заштите од елементарних непогода и акцидентата спроводе се у складу са Правилником о техничким нормативима за изградњу надземних електроенергетских водова називног напона од 1 kV до 400 kV, издатим условима који чине саставни део овог просторног плана и другим прописима од значаја за ову област.

Превентивне мере заштите од акцидентата обухватају: извођење планираних ДВ 400kV, ДВ 110 kV и кабловског вода 110 kV у планираном коридору, успостављање и одржавање заштитног појаса, избор квалитетног техничког решења ДВ, обезбеђење појачане електричне и механичке заштите проводника у случају приближавања и укрштања ДВ са другим инсталацијама и објектима, коришћење опреме за ефикасно уземљење неутралне тачке и брзо аутоматско искључење.

Очекивано оптерећење планираних далековода, посебно у вези додатних оптерећења од леда и ветра, потребно је одредити на основу искустава на одржавању постојећих ДВ и хидрометеоролошких података.

Приликом пројектовања и извођења радова неопходна је примена савремених материјала, атестиране опреме и поступака грађевинске праксе, норматива, стандарда и правила. Такође, потребно је спровести и следеће:

- снимање стања и оцену квалитета изведених радова, и то посебно на деоницама где је претходно условљена или потребна појачана електрична и механичка сигурност, односно одговарајућа сигурносна висина и удаљеност;
- предвидети оперативне мере осматрања, опажања и санирања појава нарушавања техничке исправности ДВ и нестабилности терена у околини стубних места.

Посебне, додатне мере заштите од елементарних и других непогода могу се спроводити под условом да не утичу на измену планског решења коридора далековода, правила која се односе на обезбеђење минималних сигурносних висина и удаљености, као и да нису у супротности са издатим условима и претходним сагласностима које чине саставни део овог просторног плана.

2.9. Правила за међусобно усаглашавање планске документације, изградњу других објеката и уређење површина

Правила за међупланско усаглашавање, изградњу других објеката и уређења површина у обухвату заштитног појаса ДВ, ПРП и ТС спроводе се у складу са Правилником о границама излагања нејонизујућим зрачењима („Службени гласник РС”, број 104/09), Правилником о техничким нормативима за изградњу надземних електроенергетских водова називног напона од 1 kV до 400 kV, пратећим техничким прописима, нормативима и препорукама Акционарског друштва „Електро mreжа Србије”.

До изградње ДВ у заштитној зони и извођачком појасу, а након изградње у заштитном појасу успоставља се обавеза прибављања услова/сагласности од стране предузећа надлежног за газдовање ДВ код израде друге планске и урбанистичко-техничке документације, изградње, инвестиционог одржавања или реконструкције других објеката и инсталација.

На основу члана 2. подтачка 5) и члана 12. став 3. Правилника о изворима нејонизујућих зрачења од посебног интереса, врстама извора, начину и периоду њиховог испитивања („Службени гласник РС“, број 104/09), у обухвату заштитног појаса ДВ не може се другим планским документом успостављати плански основ за изградњу јавних објеката или уређење површина јавне намене који су сврстани у категорију зона повећане осетљивости.

V ИМПЛЕМЕНТАЦИЈА

1. ИНСТИТУЦИОНАЛНИ ОКВИР ИМПЛЕМЕНТАЦИЈЕ И УЧЕСНИЦИ У ИМПЛЕМЕНТАЦИЈИ

Кључни учесници у имплементацији Просторног плана, који ће директно и непосредно спроводити остваривање пројекта изградње и даљег развоја система мреже објеката и далековода су:

- Министарство надлежно за послове просторног планирања, урбанизма и грађевинарства кроз контролу даљих активности на изради техничке документације, издавања информације о локацији, локацијских услова, дозвола и одобрења, инспекцијски надзор, као и оцењивање потребе за приступање изради измена и допуна овог просторног плана;
- Министарство надлежно за послове енергетике, у сарадњи са националним оператором система за пренос електричне енергије (Акционарско друштво „Електромержа Србије“) кроз припрему одговарајућих политика, стратегија и програма развоја електроенергетског система Републике Србије и координацију сарадње са осталим чланицама Енергетске заједнице (Уговор о оснивању Енергетске заједнице - „Службени гласник РС“, број 62/06);
- Serbia Zijin Corper д.о.о. Бор у сарадњи са надлежним институцијама и органима Републике Србије у погледу обезбеђивања финансијских, имовинско правних и техничко-технолошких предуслова за реализацију мреже објеката и далековода;
- Надлежна министарства са одговарајућим дирекцијама и управама за послове пољопривреде, шумарства и водопривреде, саобраћаја, изградње објеката, здравља, заштите животне средине и др;
- Јединице локалне самоуправе (градови Бор и Зајечар, и општина Кучево, Мајданпек и Неготин) са својим управама и службама, кроз контролу даљих активности на изради планске и техничке документације на локалном нивоу, контролу управног поступка издавања потребних дозвола и одобрења, инспекцијски надзор, контролу изградње објеката и коришћење површина у обухвату овог просторног плана и др.

Институционални оквир имплементације, у ширем смислу, чине све институције и органи који ће посредно учествовати у имплементацији планских решења, и то:

1. У области заштите и коришћења природних система и ресурса – министарства надлежна за послове пољопривреде, шумарства, водопривреде и рударства, Јавно предузеће за газдовање шумама „Србијашуме“ и Јавно водопривредно предузеће „Србијаводе“;
2. У области развоја саобраћаја и инфраструктурних система – министарства надлежна за послове саобраћаја, инфраструктуре, телекомуникација и др., Јавно предузеће „Путеви Србије“, Јавно предузеће „Електропривреда Србије“, Акционарско друштво „Електромержа Србије“, „Инфраструктура железнице Србије“ а.д., јавна предузећа на локалном нивоу, оператори електронских комуникација и др.;
3. У области заштите животне средине, природних и непокретних културних добара – министарства надлежна за послове заштите животне средине, културе и др., Завод за заштиту природе Србије, Републички завод за заштиту споменика културе, регионални Заводи за заштиту споменика културе и др.

2. СМЕРНИЦЕ ЗА СПРОВОЂЕЊЕ ПРОСТОРНОГ ПЛАНА

Просторни план се спроводи на следећи начин:

- 1) Издавањем информације о локацији и локацијских услова за објекте и водове система посебне намене, у складу са одредбама Закона о планирању и изградњи, за: ТС 400/110 kV „Бор 6“ (Лот 1); ДВ 400 kV ТС „Бор 2“ -РП „Дрмно“ (расецање и увођење ДВ 400 kV бр. 401/2 у ТС „Бор 2“), (Лот 2); ДВ 400 kV ТС „Бор 6“ -РП „Ђердап 1“ (расецање и увођење ДВ 400 kV бр. 401/2 у ТС „Бор 6“), (Лот 3); ДВ 400 kV РП „Ђердап 1“-ТС „Бор 6“ (расецање и увођење ДВ 400 kV бр. 402 у ТС „Бор 6“), (Лот 4); ДВ 400 kV ТС „Бор 6“-ТС „Бор 2“

(расецање и увођење ДВ 400 kV бр. 402 у ТС „Бор 6“) (Лот 5); ДВ 400 kV ТС „Бор 6“ -ТС „Бор 2“, (расецање и увођење ДВ 400 kV бр. 403 у ТС „Бор 6“), (Лот 6); ДВ 400 kV ТС „Бор 6“-ТС „Ниш 2“ (расецање и увођење ДВ 400 kV бр. 403 у ТС „Бор 6“), (Лот 7); ДВ 2x110 kV ТС „Бор 2“ - ПРП 110 kV „Бор 5“, (Лот 8); ДВ 2x110 kV ТС „Бор 6“ - ПРП 110 kV „Бор 5“, (Лот 9); ДВ 2x110 kV ТС „Бор 2“ - ПРП 110 kV „Велики Кривељ 2“ (Лот 10); ДВ 2x110 kV ТС „Бор 6“ - ПРП 110 kV „Велики Кривељ 2“ (Лот 11); ДВ 2x110 kV и ДВ 110 kV ТС „Бор 6“ - ТС „Бор 8“ (Лот 12); ДВ 2x110 kV и ДВ 110 kV ТС „Бор 6“ - ТС „Бор 9“ (Лот 13); ДВ 2 x 110 kV ПРП 110 kV „Велики Кривељ 2“ - ТС „Јама“ (Лот 14); 3xКБ 110 kV ПРП „Бор 5“ - ТС „Бор 7“ (Лот 15); ТС 110/10 kV „Јама“ (Лот 16); ТС 110/10 kV „Бор 7“ (Лот 17); ТС 110/10 kV „Бор 8“ (Лот 18); ТС 110/10 kV „Бор 9“ (Лот 19); ДВ 110 kV бр. 147/2 ТС „Бор 2“ - ТС „Неготин“, реконструкција и измештање дела реконструисаног ДВ 110 kV бр. 147/2 због ширења рударске зоне (Лот 20); ДВ 110 kV бр.1166 РП „Ђердап 2“ - ПРП „Велики Кривељ 2“, измештање због ширења рударске зоне (Лот 21); МВ 110kV ТС „Бор 2“ – ПРП СЕ „Соларина“, измештање дела мешовитог вода због ширења рударске зоне (Лот 22); ПРП 35 kV „Бор 4“ са прикључним КБ 35 kV на ДВ 35 kV ТС „Бор 1“ - ТС „Заграђе“ (Лот 26).

2) Спровођењем потврђених урбанистичких пројеката за:

- Урбанистички пројекат за изградњу мешовитог вода 110 kV од ТС „Бор 2“ до ТС „Соларина“, осим у делу од приближно 235m пре УТ16 до 60m после УТ19.
- Урбанистички пројекат за потребе разраде локације нове трансформаторске станице 110/10 kV „Бор 7“ и припадајућих кабловских водова 110kV, на подручју Града Бора – КО Бор 2”, у целини.

3) Израдом одговарајућег планског документа/урбанистичког пројекта за:

- Планирани ДВ 400 kV правац Шарбановац - Јагодина;
- Два ДВ 110 kV ПРП „Ново Церово“ - ТС „Ново Церово“;
- ПРП „Ново Церово“ са прикључним ДВ 110kV на ДВ 110 kV бр. 150 ТС „Бор 1“ - ТС „Мајданпек 1“ (Лот 23); ТС 110/10 kV „Ново Церово“ (Лот 24); ДВ 2x110 kV ПРП „Ново Церово“ - ТС „Ново Церово“ (Лот 25);
- Планирано измештање ДВ 110kV број 148/4;
- Планирано измештање ДВ 110kV број 148/5.

4) Спровођењем превентивних мера заштите и ограничења у погледу коришћења земљишта у заштитним појасевима, односно заштитним зонама далековода у планским документима јединица локалне самоуправе, односно плановима и програмима власника/корисника обухваћених непокретности, инфраструктурних и других објеката.

Просторни план представља плански основ за издавање локацијских услова за изградњу трафостаница и мреже далековода наведених у делу „2. Смернице за спровођење Просторног плана“. Локацијски услови се могу издати за објекте и радове на прикључним разводним постројењима, трафостаницама и далеководима у целини или по одговарајућим деоницама, у складу са динамиком припреме техничке документације или решавања имовинско правних односа.

Просторни план представља основ за решавање имовинско правних односа путем уговора о праву трајне службености, утврђење јавног интереса за спровођење експропријације, административни пренос, и привремене или трајне службености на непокретностима.

Непокретности које су предмет решавања имовинско правних односа одређене су детаљном разрадом овог просторног плана. Границе ових целина одређене су графички са елементима за геодетско обележавање и пописом обухваћених катастарских парцела, у делу „1.4. Граница и обухват појаса детаљне регулације са појасима заштите“.

У случају међусобног неслагања текстуалних и графичких података или неслагања због накнадних промена насталих одржавањем катастра непокретности меродавна је ситуација на рефералним картама и листовима карте детаљне регулације.

2.1. Смернице за спровођење Просторног плана у другим просторним и урбанистичким плановима

У обухвату Просторног плана примењују се важећи плански документи (просторни планови подручја посебне намене, просторни планови јединица локалне самоуправе и урбанистички планови) у деловима који нису у супротности са режимом коришћења земљишта дефинисаним у делу „1.4. Граница и обухват појаса детаљне регулације са појасима заштите” овог просторног плана и правилима уређења заштитних појасева ДВ који ће се успоставити након њихове изградње, датим у делу „IV. ПРАВИЛА УРЕЂЕЊА И ПРАВИЛА ГРАЂЕЊА”.

Надлежни органи јединица локалне самоуправе чији су делови територије у обухвату овог просторног плана, донеће одлуку и покренути поступак усаглашавања донетих планских докумената са овим просторним планом у склопу редовне процедуре измене и допуне тих планова, али у року који не може бити дужи од две године од дана доношења овог планског документа.

2.2. Спровођење просторног плана у секторским плановима и програмима

Спровођење и усаглашавање планских концепција, решења и пропозиција утврђених овим просторним планом у секторским плановима и програмима у складу са законом, обезбеђују:

- Министарство надлежно за послове водопривреде, односно Републичка дирекција за воде, у сарадњи са Јавним водопривредним предузећем „Србијаводе”, усклађивањем годишњих програма изградње, реконструкције и одржавања водопривредних објеката;
- Јавно предузеће за газдовање шумама „Србијашуме”, изменом плана развоја обухваћене површине овим просторним планом и програма газдовања шумама за шуме сопственика обухваћене овим просторним планом, а у сарадњи са власницима, односно корисницима земљишта;
- Надлежне локалне самоуправе, односно општинска јавна предузећа надлежна за изградњу и одржавање инфраструктурних система, усклађивањем средњорочних и годишњих програма развоја;
- Надлежне локалне самоуправе у сарадњи с министарством надлежним за заштиту животне средине, реализацијом акционих програма заштите животне средине, преко локалних Агенди 21 (тзв. ЛЕАП).

3. ПРИОРИТЕТНА ПЛАНСКА РЕШЕЊА И ПРОЈЕКТИ

Сагласно посебној намени овог просторног плана, приоритетна планска решења и пројекти који обезбеђују реализацију мреже трафостаница и далековода:

- Израда техничке документације за потребе прибављања грађевинске дозволе;
- Израда елабората за решавање имовинско правних односа;
- Израда посебних пројеката у вези припремних радова на уређењу коридор планираних далековода (обележавање трасе и стубних места, просецање шуме, формирање градилишта и градилишних путева, евентуална демонтажа делова постојећих далековода);
- Израда посебних пројеката техничког и функционалног усаглашавања са другим објектима и инсталацијама;
- Израда пројекта изведеног објекта за потребе прибављања употребне дозволе, након изградње и провере остварених и пројектованих параметара далековода,

4. МЕРЕ И ИНСТРУМЕНТИ ЗА ИМПЛЕМЕНТАЦИЈУ

Основне мере и инструменти имплементације Просторног плана, као и дефинисање посебних нормативно-правних, финансијских или организационих мера и инструмената имплементације обезбеђују се и спроводе у складу са Законом о планирању и изградњи, Законом о енергетици и Законом о утврђивању јавног интереса.